

## ПОРЯДОК ВЫПОЛНЕНИЯ ЛАБОРАТОРНЫХ РАБОТ ПО КУРСУ

### " АВТОМАТИЗИРОВАННОЕ ПРОЕКТИРОВАНИЕ ЭЛЕКТРИЧЕСКИХ ЦЕПЕЙ "

#### ПРЕДВАРИТЕЛЬНАЯ ПОДГОТОВКА И ДОПУСК К РАБОТЕ

1. При подготовке к лабораторной работе студент должен ознакомиться с ее содержанием, изучить лекционный материал и параграфы одного из учебников, указанных в списке литературы, а затем рассчитать домашнее задание согласно номеру варианта.

2. Результаты подготовки должны быть отражены в протоколе выполняемой работы, который должен содержать:

- а) полный расчет домашнего задания;
- б) рабочие схемы;
- в) таблицы для записи результатов измерений;
- г) алгоритм решения;
- д) листинг программы .

3. В начале занятия студент должен предъявить преподавателю подготовленный протокол выполняемой работы (см. п.2), а также оформленный полностью протокол предыдущей работы.

4. Во время занятия студент должен:

- а) получить допуск к работе;
- б) выполнить работу (собрать схемы, проделать необходимые наблюдения и измерения, записать результаты в таблицы).

5. Готовность студентов к выполнению работы проверяет преподаватель, задавая контрольные вопросы по теории, работе схемы, применяемым формулам, порядку выполнения и ожидаемым результатам данной работы. Вопросы могут быть заданы в устной и письменной формах.

**6. Студенты, теоретическая подготовка которых признана неудовлетворительной, а также не выполнившие требования 3, к работе не допускаются.**

7. Студенты, не допущенные к работе, должны использовать оставшееся время для изучения теории, подготовки домашнего задания, а также для оформления и защиты сделанных ранее работ.

8. Работы, не сделанные в срок, выполняются во время отработки лабораторных работ. Допуск к работе получают на общих основаниях.

#### РАБОТА В ЛАБОРАТОРИИ

1. Для работы в лаборатории группа разбивается на бригады (по два-три человека). Члены бригады выполняют экспериментальную часть работы вместе, но каждый студент оформляет свой протокол и отчитывается самостоятельно.

2. Каждая бригада трудится на отдельном рабочем месте, где размещено все необходимое для этого оборудование. В отдельных случаях недостающие

приборы и оборудование должны быть затребованы у лаборанта. **Брать их без разрешения с других рабочих мест запрещается.**

3. За ущерб, причиненный лаборатории вследствие несоблюдения правил проведения работ или техники безопасности, а также неправильного обращения с аппаратами и оборудованием, члены бригады несут ответственность.

4. Схему для проведения работы студенты собирают самостоятельно. Измерительные приборы, вспомогательные и регулирующие устройства следует расположить так, чтобы она получилась простой, наглядной и легко доступной в каждой точке.

В начале эксперимента все регулирующие устройства (реостаты, потенциометры и др.) должны быть отрегулированы так, чтобы в цепи были минимальные значения токов и напряжений, измерительные приборы должны быть включены на максимальный диапазон. После измерений величины следует переключить приборы на такой диапазон, чтобы использовать примерно три четверти шкалы прибора. Если измеряемая величина меньше одной четверти полного диапазона прибора, то в целях уменьшения погрешности измерений следует выбрать другой (меньший) диапазон.

5. После сборки схема обязательно проверяется преподавателем или лаборантом, и только с их разрешения цепь может быть включена под напряжение. **Схема должна находиться под напряжением только при снятии экспериментальных данных.**

По окончании эксперимента напряжение должно быть немедленно отключено.

6. Снятые показания приборов заносятся в таблицы. По окончании измерений результаты следует показать преподавателю, который дает разрешение на разбор схемы.

7. До получения разрешения схему разбирать запрещено, чтобы в случае необходимости была возможность сделать дополнительные или повторные измерения.

### **Оформление протокола и защита лабораторных работ**

1. Студент должен представить полностью оформленный и подготовленный к защите протокол каждой работы. Правила оформления протоколов лабораторных работ изложены в следующем разделе.

2. Оформленный протокол предыдущей работы должен быть защищен во время занятий. Во время защиты преподавателем могут быть заданы вопросы по теме лабораторной работы в устной или письменной форме.

3. Протокол, возвращенный преподавателем из-за неудовлетворительного оформления, должен быть исправлен, дополнен и сдан **до следующего занятия.**

4. Если все работы выполнены и зачтены своевременно, защита их в конце семестра не предусматривается.

## Правила оформления протокола лабораторных работ

Протокол составляется на листах формата 210x297 мм, при этом полностью заполняется лист и оставляется на левой стороне всех листов полоса шириной 25 мм для подшивки.

Пример оформления титульного листа:

Министерство образования Республики Беларусь  
Учреждение образования  
БЕЛОРУССКИЙ ГОСУДАРСТВЕННЫЙ УНИВЕРСИТЕТ  
ИНФОРМАТИКИ И РАДИОЭЛЕКТРОНИКИ

Кафедра теоретических основ электротехники

Лабораторная работа №

Вариант №

Название работы «...».

Проверил:

Выполнил:

Студент гр. №  
Ф.И.О

## Содержание протокола

1. Цель работы.
2. Расчет домашнего задания.
3. Рабочие схемы.
4. Таблицы расчетов и измерений.
5. Графическая часть.
6. Алгоритм и листинг программы.
7. Анализ работы и выводы.
8. Число и подпись.

1. Расчет домашнего задания приводится полностью. Должна быть составлена схема рассчитываемой цепи и приведены все математические выражения, используемые при расчете. Для удобства сопоставления расчетных данных с экспериментом результаты расчета целесообразно свести в таблицу. Если этого требует домашнее задание, по результатам расчета строятся графические зависимости и векторные диаграммы. Схемы и графические зависимости выполняются с помощью линейки, циркуля и шаблонов. Графические обозначения и символы должны соответствовать требованиям ГОСТа.

2. Протокол должен содержать необходимые для проведения эксперимента схемы с включенными измерительными приборами. Если в описании лабораторной работы такие схемы не даны, студент составляет их сам.

3. Экспериментальные данные заносятся в заранее подготовленные таблицы. Желательно, чтобы в них содержались как экспериментальные, так и расчетные данные.

В этой части протокола должны быть приведены математические выражения, необходимые для обработки экспериментальных данных.

4. Требуемые в задании графики и векторные диаграммы следует чертить простым и цветным карандашами или фломастерами на миллиметровой бумаге формата 210 x 297 мм, пользуясь линейкой, циркулем и шаблонами. На графиках и векторных диаграммах должны быть соблюдены масштабные коэффициенты, определенные ГОСТом (количество измерительных единиц на 1 см выражается числами  $1 \cdot 10^n$ ,  $2 \cdot 10^n$ , или  $5 \cdot 10^n$ , где  $n$  - любое целое число).

5. Значения отдельных измерений или расчетов на графике должны быть отчетливо показаны в виде точек. Кривая, характеризующая изменения соответствующей величины, изображается тонкой линией, проходящей через эти точки. Если не все экспериментально полученные точки размещаются на ожидаемой экспериментальной кривой, линия проводится через те точки, которые наиболее характерно определяют нужную зависимость. Точки, не располагающиеся на кривой, могут быть отнесены к погрешностям эксперимента, причины возникновения которых следует объяснить в заключении. Линия, проходящая между экспериментальными и расчетными точками, должна быть сплошной, а

часть кривой, получаемая в результате экстраполяции, - пунктирной. Если на одном графике расположено несколько кривых, то их следует изображать различным цветом. Около каждой кривой должны быть обозначения, показывающие зависимость, которую данная кривая определяет. Для удобства сравнения желательно изображать экспериментальные и расчетные характеристики на одном графике. Их различие и несовпадение надо объяснить при анализе работы. Промежуточные точки на осях в виде чисел не обозначаются.

6. Для оценки степени освоения студентом методов и технологии применения некоторого языка программирования при решении определённого класса задач обучающемуся предлагается разработать алгоритм реализации данной задачи.

7. В конце протокола необходимо дать анализ полученных результатов, в котором устанавливается соответствие между экспериментом и теорией. При наличии существенных расхождений экспериментальных результатов с теоретическими следует объяснить их причины. В случае необходимости измерения должны быть повторены.

8. Правильность занесенных в протокол данных и выводов студент подтверждает своей подписью.

Образцы построения векторной диаграммы и графика приведены ниже.

*Образец векторной диаграммы*

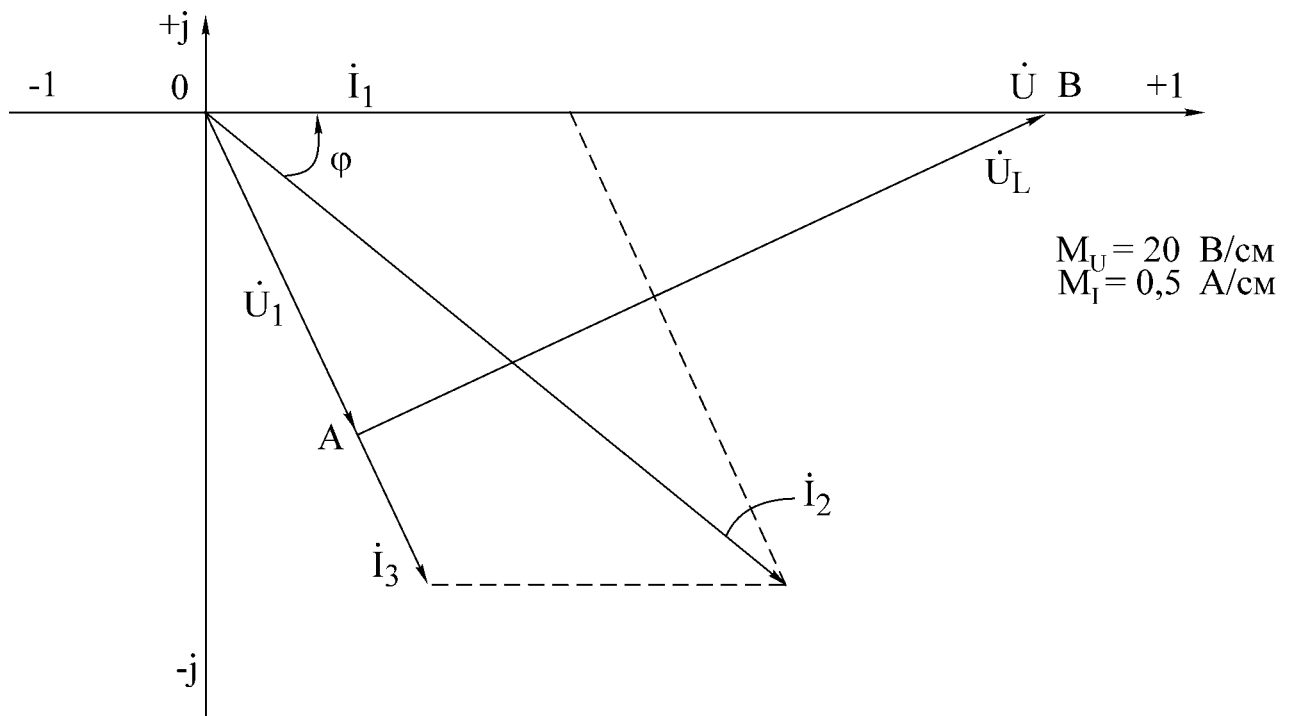

Образец построения графика

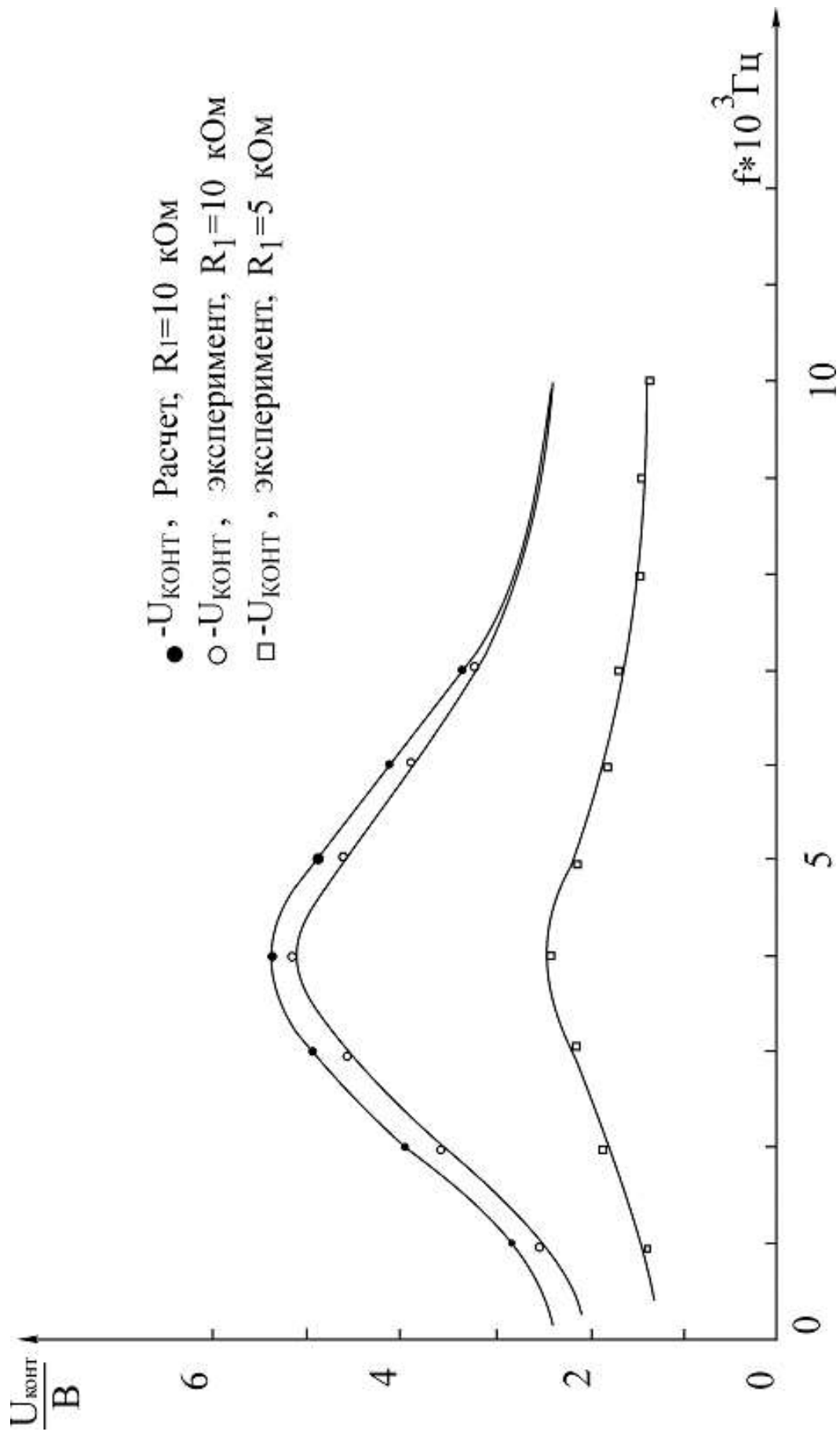

## Лабораторная работа № 1

### ИССЛЕДОВАНИЕ МЕТОДОМ НАЛОЖЕНИЯ ЦЕПИ ПОСТОЯННОГО ТОКА

#### Цель работы

Экспериментальная проверка метода наложения, свойства обратимости. Расчет входных и взаимных проводимостей, построение потенциальной диаграммы по опытным данным. Разработать алгоритм решения задания и написать программу.

#### Основные теоретические положения

**1. Принцип наложения.** Этот принцип следует из общих свойств линейных уравнений, описывающих состояние электрической цепи, и состоит в том, что ток в любой ветви линейной электрической цепи может быть получен как алгебраическая сумма частичных токов, возбуждаемых в этой ветви каждым из источников в отдельности. Метод расчета токов, основанный на данном принципе, называется методом наложения.

При определении частичных токов от действия  $n$ -го источника все остальные источники ЭДС заменяются короткозамкнутой ветвью, их внутренние сопротивления остаются, а ветви с идеальными источниками токов размыкаются.

Если схема содержит  $n$  источников ЭДС и токов, то приходится рассчитывать  $n$  частичных схем. Поэтому метод наложения целесообразно применять в том случае, если в схеме мало источников, а частичные схемы просты по структуре.

Обратимся к схеме, приведенной на рис. 1.1, а.



Рис.1.1

Расчет по методу наложения ведется в следующем порядке :

- в соответствии с числом источников ЭДС ( $n = 2$ ) из исходной схемы (см. рис. 1.1, а) выделяются две частичные схемы (рис. 1.1, б, в);
- выбирается направление частичных токов по направлению действия источника ЭДС, оставленного в частичной схеме;

- определяется входное сопротивление относительно зажимов источника;
- вычисляется ток в ветви источника ЭДС;
- определяются токи во всех остальных ветвях. Так, для схемы, приведенной на рис. 1.1, б, получим

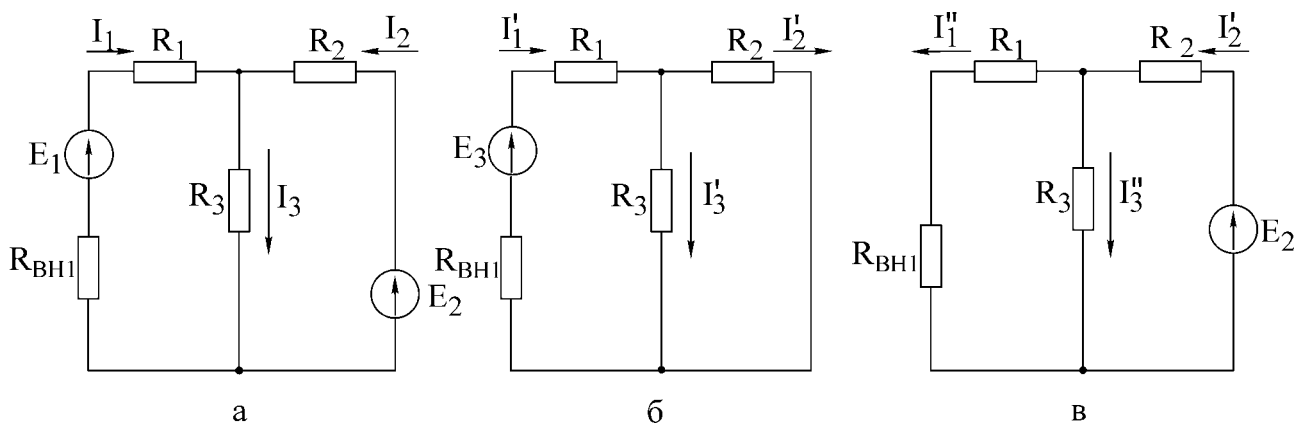
$$R_{\text{вх1}} = (R_1 + R_{\text{вн1}}) + \frac{R_2 R_3}{R_2 + R_3},$$

ток генератора

$$I_1 = \frac{E_1}{R_{\text{вх1}}}.$$

Токи в соответствующих параллельно соединенных резисторах ( $R_2, R_3$ ) определяются по так называемому «правилу плеч»:

$$I'_2 = \frac{R_3}{R_2 + R_3} I'_1, \quad I'_3 = \frac{R_2}{R_2 + R_3} I'_1.$$

Аналогично вычисляются токи при действии источника  $E_2$  в схеме рис. 1.1, в. При включении обоих источников  $E_1, E_2$  полные токи в ветвях исходной схемы определяются как алгебраическая сумма частичных токов:

$$I_1 = I'_1 - I''_1; \quad I_2 = I'_2 - I''_2; \quad I_3 = I'_3 + I''_3.$$

При суммировании частичных токов за положительное их направление принимается то, которое выбрано для полных токов в исходной схеме (см. рис. 1.1, а)

Отметим, что принцип наложения справедлив и для определения другой электрической величины - напряжения.

Так, например,  $U_{R3} = U'_{R3} + U''_{R3} = R_3(I'_3 + I''_3).$

**2. Входные и взаимные проводимости.** Входной проводимостью ветви  $m$  называется отношение тока ветви  $I_m$  к ЭДС  $E_m$  источника, включенного в эту ветвь, при отсутствии ЭДС в других ветвях:

$$g_{mm} = \frac{I_m}{E_m}.$$

Взаимной (передаточной) проводимостью называется отношение тока ветви  $k$  к ЭДС источника ветви  $m$  (при отсутствии источников в других ветвях):

$$g_{km} = \frac{I_k}{E_m}.$$





Рис. 1.2

**3. Принцип взаимности.** Справедлив для линейных электрических цепей с одним источником ЭДС и формулируется следующим образом. Если источник ЭДС  $E$ , действуя в любой ветви сколь угодно сложной цепи, не содержащей других источников ЭДС, вызывает в некоторой ветви ток  $I$ , то, будучи перенесенным в последнюю, возбудит в первоначальной ветви такой же ток.

ЭДС  $E$  ветви  $m$  (рис. 1.2,а) вызывает в ветви  $k$  ток  $I_k = g_{km}E$ . Соответственно ЭДС, включенная в ветвь  $k$  (рис. 1.2,б), вызывает в ветви  $m$  ток  $I_m = g_{mk}E$ . Из принципа взаимности вытекает, что  $I_k = I_m$ . Следовательно, взаимные проводимости  $g_{mk} = g_{km}$  не зависят от направления передачи электромагнитной энергии.

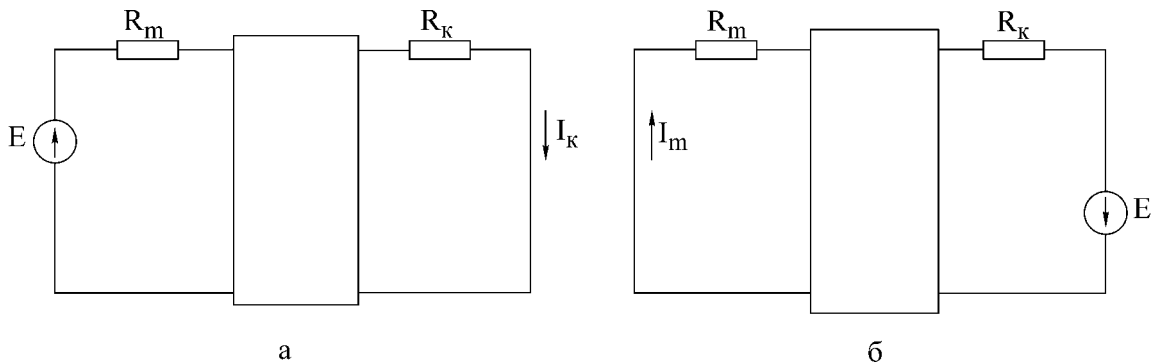
Принцип взаимности целесообразно применять для расчета цепей с источником ЭДС, когда перенос последнего упрощает расчет.

**4. Теорема компенсации.** Токи в цепи не изменятся, если любое сопротивление (участок цепи) заменить источником ЭДС, равным по величине падению напряжения на данном сопротивлении (участке цепи) и направленным навстречу току (рис.1.3).



Рис.1.3



Рис. 1.4

**5. Потенциальная диаграмма** есть графическая интерпретация второго закона Кирхгофа для контура и представляет собой график распределения потенциала вдоль замкнутого контура электрической цепи. Диаграмма строится следующим образом: на оси абсцисс откладываются значения сопротивлений участков цепи в последовательности их обхода по контуру, а на оси ординат - потенциалы соответствующих точек.

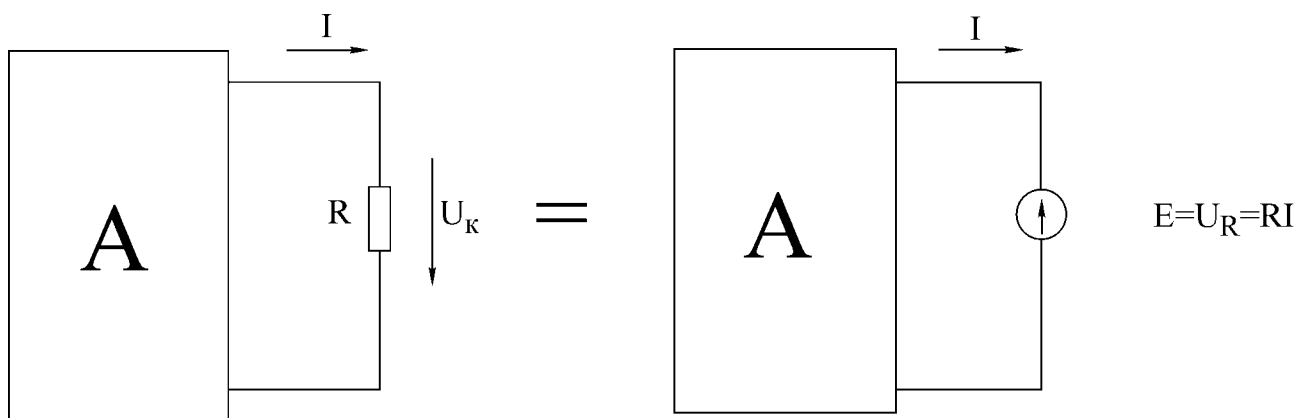
Для схемы, изображенной на рис. 1.4,а, дан пример построения потенциальной диаграммы (рис. 1.4,б).

Дано:  $E_1 = 8 \text{ В}$ ;  $E_2 = 2 \text{ В}$ ;  $R_1 = R_2 = R_3 = 2 \text{ Ом}$ ;  $E_3 = 4 \text{ В}$ ;  $I_1 = 1 \text{ А}$ ;  $I_3 = 3 \text{ А}$ .

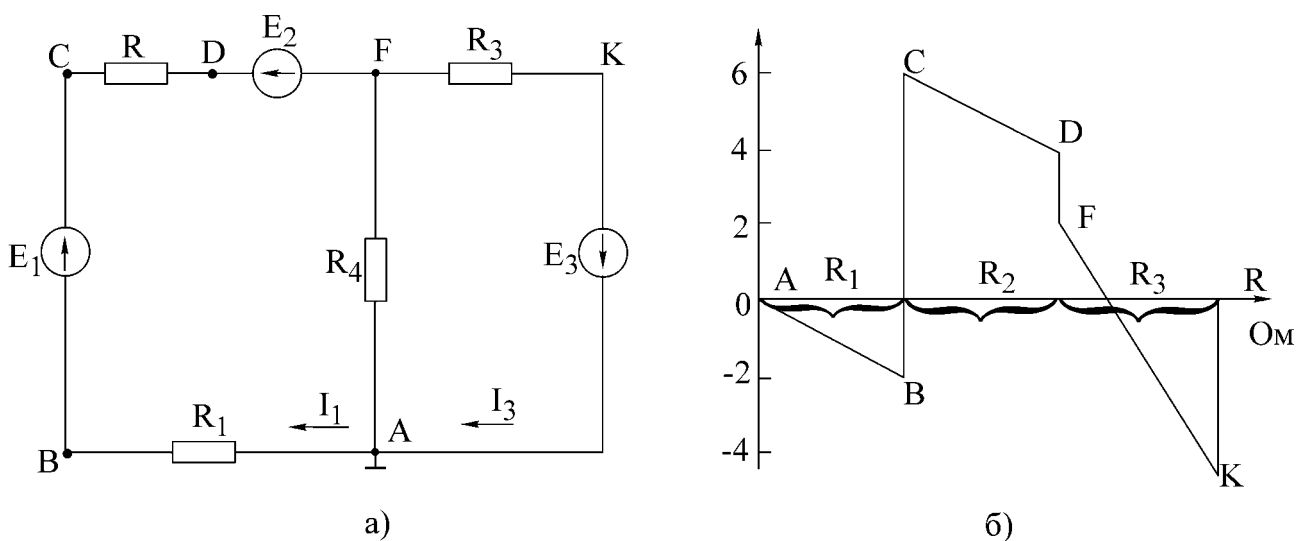
Потенциалы узлов рассчитываются следующим образом:

$$\varphi_A = 0; \varphi_B = -R_1 I_1 = -2 \text{ В};$$

$$\varphi_C = E_1 - R_1 I_1 = 8 - 2 = 6 \text{ В};$$

$$\varphi_D = \varphi_C - R_2 I_1 = 6 - 2 = 4 \text{ В};$$

$$\varphi_F = \varphi_C - E_2 - R_2 I_1 = 6 - 2 - 2 = 2 \text{ В};$$

$$\varphi_K = \varphi_F - R_3 I_3 = 2 - 3 * 2 = -4 \text{ В};$$

$$\varphi_A = \varphi_K + E_3 = -4 + 4 = 0 \text{ В}.$$

Из потенциальной диаграммы (см. рис. 1.4,б) заключаем:

- на участках контура с одним и тем же током наклонные прямые имеют один и тот же коэффициент;
- по диаграмме можно найти разность потенциалов (напряжение) между двумя любыми wybranными точками контура.

### Домашнее задание

1. Изучить разделы курса, в которых рассматриваются принцип наложения, теорема взаимности, взаимные проводимости и теорема компенсации.

2. Пользуясь методом наложения, определить токи в схеме на рис. 1.5 по данным табл. 1.1. Результаты расчета свести в табл. 1.2 в графу «Расчетные данные».

3. Определить входные и взаимные проводимости расчетным путем ( $g_{13}, g_{31}, g_{11}, g_{33}$ ).

4. Записать в уравнения для определения токов  $I^{oi}$  и  $I^{ei}$  ветвей и сравнить с токами, вычисленными в п. 2.

5. Определить суммарную мощность всех источников энергии  $P_{ист} = \sum P_E + \sum P_I$  и суммарную мощность всех приёмников энергии  $P_{пр} = \sum I^2 * R$ . Проверить баланс мощностей  $P_{ист} = P_{пр}$ .

6. Разработать графическое представление алгоритма решения задания и написать программу.



Рис.1.5

### Последовательность выполнения работы

1. Проверить соответствие заданных параметров (см. табл. 1.1) параметров макета. Измерить ЭДС  $E_1$  и  $E_3$  на макете.
2. Проверить экспериментально метод наложения. При выполнении эксперимента схема собирается с переключателями  $K_1$  и  $K_3$  (рис. 1.6).

Таблица 1.1

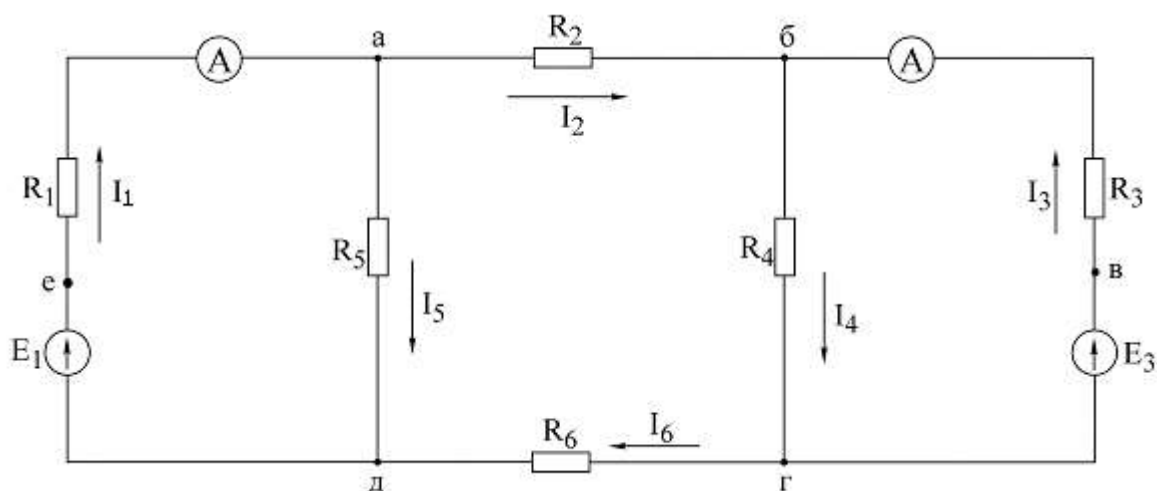
№ вар.	$E_1$	$E_3$	$R_1$	$R_2$	$R_3$	$R_4$	$R_5$	$R_6$	Базисный узел
	В	В	кОм	кОм	кОм	кОм	кОм	кОм	
1	28	50	7,7	1,7	4,9	9,5	2,9	2,4	а
2	50	28	8,2	1,7	5,1	9,3	3,3	1,3	б
3	50	12	8,1	1,8	4,7	9,1	3,0	2,8	в
4	27	50	7,5	4,3	4,0	8,5	3,0	2,0	г
5	12	50	8,1	1,5	4,2	9,0	3,1	4,1	д
6	50	27	8,0	1,6	4,1	9,1	3,2	7,0	е

Таблица 1.2

Данные	ЭДС источников		Токи в ветвях					
	$E_1, В$	$E_3, В$	$I_1, А$	$I_2, А$	$I_3, А$	$I_4, А$	$I_5, А$	$I_6, А$
Расчетные	$E_1$	0						
	0	$E_3$						
	$E_1$	$E_3$						
Экспериментальные	$E_1$	0						
	0	$E_3$						
	$E_1$	$E_3$						

а) В цепи (см. рис. 1.6) установить переключатель  $K_1$  в ветви с ЭДС  $E_1$ , в положение 1-1, что соответствует включению ЭДС  $E_1$  в ветвь, а переключатель  $K_3$  в ветви с ЭДС  $E_3$  в положение 3-3, что соответствует исключению ЭДС  $E_3$  из ветви, и измерить токи. Затем отключить при помощи переключателя ЭДС  $E_1$  а ЭДС  $E_3$  включить и вновь произвести измерение токов.

Токи в ветвях, где отсутствуют амперметры, определить путем измерения напряжения на сопротивлении, входящем в ветвь, и деления этого напряжения на величину сопротивления ветви;

б) При помощи переключателей включить обе ЭДС в соответствующие ветви (см. рис. 1.6) и измерить токи;

в) Полученные экспериментальные результаты свести в табл. 1.2 и сравнить с расчетными.



Рис.1.6

3. Снять экспериментальные данные для построения потенциальной диаграммы для внешнего контура в соответствии с заданным вариантом (см. табл. 1.1).

4. Построить потенциальную диаграмму.

5. Проверить экспериментально принцип взаимности по схеме (см. рис. 1.6). В схеме следует оставить большую по величине ЭДС и провести измерение тока  $I_3$  в ветви с резистором  $R_3$  (ЭДС  $E_3$  отключается, ключ  $K_3$  ставится в положение 3-3). Затем перенести ЭДС  $E$  в ветвь 3, измерить ток в ветви с резистором  $R_1$  (ключ  $K_1$  – в положении 3-3).

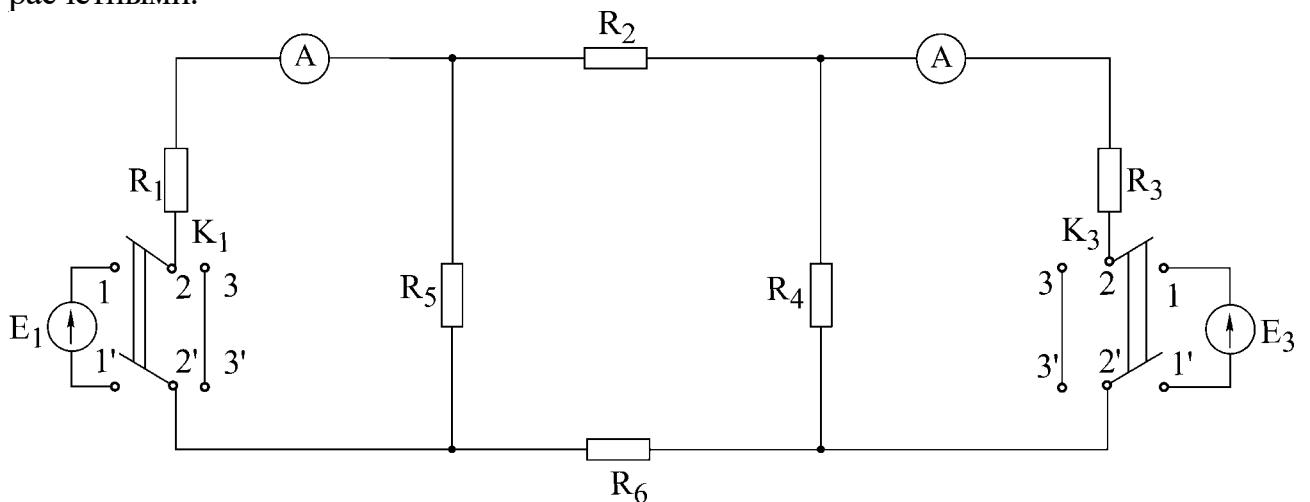
### Основные вопросы к работе

1. На чем основан метод наложения?
2. Изложить суть метода наложения для расчета цепей.
3. Можно ли применять принцип наложения для определения напряжений на ветвях цепи?
4. Справедлив ли принцип наложения для мощностей? Проиллюстрировать сказанное.
5. Изложить суть теоремы обратимости.

6. Проиллюстрировать на примере практическую целесообразность применения принципа взаимности для расчета цепей.

7. Изложить основные сведения об источниках напряжения, источниках тока и их эквивалентности.

8. Одинаковую ли мощность развивают эквивалентные источники напряжения и источники тока? Проиллюстрировать сказанное на примере.

9. Сформулировать теорему компенсации.

10. Что представляет собой потенциальная диаграмма? Привести пример построения.

### **Литература**

[1, с. 15-16, 46-52,]; [2, с. 167-169, 173,175]; [3, с. 89-90]; [4, с. 235-241]; [10,с. 19-26].

## Лабораторная работа №2

### ИССЛЕДОВАНИЕ ЦЕПИ ПОСТОЯННОГО ТОКА МЕТОДОМ УЗЛОВЫХ НАПРЯЖЕНИЙ И МЕТОДОМ ЭКВИВАЛЕНТНОГО ГЕНЕРАТОРА

#### Цель работы

Экспериментальная проверка следующих методов расчета цепей постоянного тока:

- 1) метода узловых напряжений;
- 2) метода двух узлов (как частного случая метода узловых напряжений);
- 3) метода эквивалентного генератора напряжения.

Разработать алгоритм решения задания и написать программу.

#### Основные теоретические положения

**Метод узловых напряжений.** Основан на применении первого закона Кирхгофа и закона Ома для участков цепи. Сущность метода сводится к определению узловых напряжений относительно некоторого базисного узла. Если принять потенциал базисного узла равным нулю, то напряжения между остальными узлами и базисным узлом будут равны потенциалам этих узлов. Поэтому данный метод называется также в цепях постоянного тока методом узловых потенциалов. Зная узловые напряжения ветвей, по закону Ома легко определить токи ветвей.



Рис. 2.1

**Пример.** Электрическая схема представлена на рис.2.1. Узел 4 принимаем за базисный, неизвестные узловые напряжения:  $U_{14}$ ,  $U_{24}$ ,  $U_{34}$ . Напряжения  $U_{12}$ ,  $U_{13}$ ,  $U_{23}$  определим через напряжения  $U_{14}$ ,  $U_{24}$ ,  $U_{34}$ : напряжение  $U_{12} = U_{14} - U_{24}$ ;  $U_{13} = U_{14} - U_{34}$ ;  $U_{23} = U_{24} - U_{34}$ . На основании метода узловых напряжений составляем систему уравнений(2.1)

$$\begin{cases} U_{14}g_{11} - U_{24}g_{12} - U_{34}g_{34} = I_{11} \\ -U_{14}g_{21} + U_{24}g_{22} - U_{34}g_{23} = I_{22} \\ -U_{14}g_{31} - U_{24}g_{32} + U_{34}g_{33} = I_{33}, \end{cases} \quad (2.1)$$

где  $g_{11} = \frac{1}{R_2} + \frac{1}{R_1 + R_7} + \frac{1}{R_6} + \frac{1}{R_8}$  – собственная узловая проводимость первого узла;

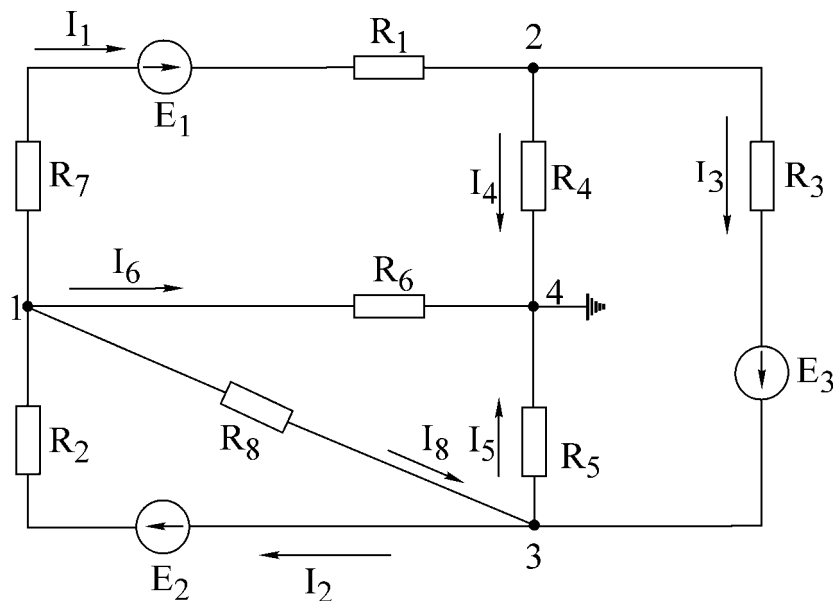
$g_{22} = \frac{1}{R_1 + R_7} + \frac{1}{R_4} + \frac{1}{R_3}$  – собственная узловая проводимость второго узла;

$g_{33} = \frac{1}{R_2} + \frac{1}{R_9} + \frac{1}{R_5} + \frac{1}{R_3}$  – собственная узловая проводимость третьего узла;

$g_{12} = g_{21} = \frac{1}{R_1 + R_7}$  – проводимость ветвей, соединяющих первый и второй узлы;

$g_{13} = g_{31} = \frac{1}{R_8} + \frac{1}{R_2}$  – проводимость ветвей, соединяющих первый и третий узлы;

$g_{23} = g_{32} = \frac{1}{R_3}$  – проводимость ветвей, соединяющих второй и третий узлы;

$I_{11} = -E_1 \frac{1}{R_1 + R_7} + E_2 \frac{1}{R_2}$  – узловой ток первого узла;

$I_{22} = E_1 \frac{1}{R_1 + R_7} - E_3 \frac{1}{R_3}$  – узловой ток второго узла;

$I_{33} = E_3 \frac{1}{R_3} - E_2 \frac{1}{R_2}$  – узловой ток третьего узла.

Решая систему уравнений (2.1), определяем узловые напряжения  $U_{14}$ ,  $U_{24}$ ,  $U_{34}$ , по ним – напряжения  $U_{12}$ ,  $U_{23}$ ,  $U_{13}$ . По напряжениям ветвей находим токи ветвей на основании закона Ома, например, ток в ветви с  $R_2$  :

$$I_2 = \frac{E_2 - U_{13}}{R_2} = \frac{E_2 - (U_{14} - U_{34})}{R_2}.$$

**Метод двух узлов.** Часто встречаются схемы (рис.2.2), содержащие всего два узла. При применении метода узловых напряжений для расчета таких схем система уравнений сводится к одному уравнению вида:  $U_{12}g_{11} = I_{11}$ , (узел 2 является базисным),

где  $g_{11} = \frac{1}{R_1 + R_2} + \frac{1}{R_3}$  – собственная проводимость узла 1;

$I_{11} = \frac{E_1 - E_2}{R_1 + R_2} + \frac{E_3}{R_3} - I_0$  – узловой ток узла 1.

Узловое напряжение  $U_{12}$  определяется по выражению

$$U_{12} = \frac{\sum E_k g_k + \sum I_k}{\sum g_k}.$$

После того как определено узловое напряжение  $U_{12}$ , ток в любой ветви находится на основе обобщенного закона Ома. Например, ток в ветви 1:

$$I_1 = \frac{U_{12} + E_2 - E_1}{R_1 + R_2}.$$



Рис. 2.2

**Метод эквивалентного генератора напряжения.** Позволяет определить ток в любой ветви сложной цепи, не определяя истинных токов в других ветвях. Данный метод используют в практике расчета токов, мощностей и т.п., особенно в специальных курсах при расчетах усилительных импульсных устройств и др.

Ток, согласно методу эквивалентного генератора напряжения, определяется по формуле

$$I_n = \frac{U_{нхх}}{R_{вн} + R_n}, \quad (2.2)$$

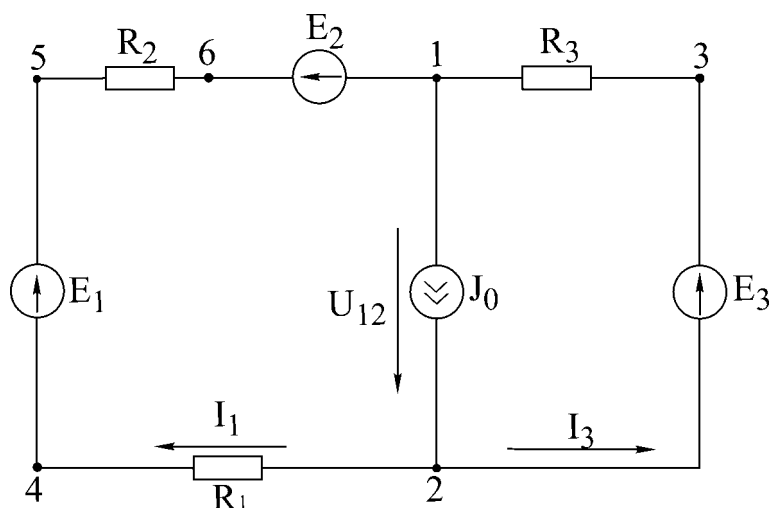
где  $-R_n$  – сопротивление ветви, в которой рассчитывается ток  $I_n$ ;

$U_{нхх}$  – напряжение эквивалентного генератора, определяемое как напряжение в исследуемой ветви при ее обрыве – напряжение холостого хода;  $R_{вн}$  – внутреннее сопротивление генератора.

$R_{вн}$  можно определить:

а) экспериментально, используя зависимость (2.2), если замкнуть  $R_n$  ( $R_n = 0$  – опыт короткого замыкания);

$$I_{нкз} = \frac{U_{нхх}}{R_{вн}}; \quad R_{вн} = \frac{U_{нхх}}{I_{нкз}}.$$



б) аналитически, расчетным путем, исключив из схемы все ЭДС, но оставив их внутренние сопротивления, преобразовав всю схему к одному сопротивлению  $R_{вн}$  относительно точек разрыва.

Общая методика расчета цепи по методу эквивалентного генератора следующая:

1. Размыкается ветвь, в которой необходимо определить ток.
2. Опытным или расчетным путем определяется напряжение между точками разрыва  $-U_{нхх}$ .

3. Все источники из схемы выключаются и заменяются их внутренними сопротивлениями. Относительно точек разрыва определяется опытным или расчетным путем эквивалентное сопротивление схемы, которое является внутренним сопротивлением эквивалентного генератора  $- R_{вн}$ .

**Потенциальная диаграмма.** Потенциальной диаграммой называют графическое изображение распределения потенциала в электрической цепи в зависимости от сопротивлений участков цепи и электродвижущих сил источников энергии. Второй закон Кирхгофа удобно иллюстрирован построением потенциальной диаграммы.

Построим потенциальную диаграмму для контура 2-4-5-6-1-3-2 – (рис.2.3), учитывая что ток течет от точки большего потенциала к точке с меньшим потенциалом.

Параметры схемы:  $R_1 = R_2 = R_3 = R = 2 \text{ Ом}$ , токи  $I_1 = 0,8 \text{ А}$ ,  $I_2 = 0,64 \text{ А}$ , ЭДС  $E_1 = 8 \text{ В}$ ,  $E_2 = 2 \text{ В}$ ,  $E_3 = 4 \text{ В}$ ,  $R_{1вн} = R_{2вн} = R_{3вн} = 0$ . Заземляется точка 2,  $\varphi_2 = 0$ ,  $\varphi_4 = \varphi_2 - R_1 I_1 = -1,6 \text{ В}$ ;  $\varphi_5 = \varphi_4 + E_1 = 6,4 \text{ В}$  переход через ЭДС  $E_1$  с  $R_{1вн} = 0$ ,

$$\varphi_6 = \varphi_5 - R_2 I_2 = 5,2 \text{ В},$$

$$\varphi_1 = \varphi_6 - E_2 = 2,8 \text{ В},$$

$$\varphi_3 = \varphi_1 + R_3 I_3 = 4,0 \text{ В}.$$

$$\varphi_2 = \varphi_3 - E_3 = 0,$$

Диаграмма построена на рис.2.3.



Рис.2.3

## Домашнее задание

1. Изучить методы расчета электрических цепей: метод узловых напряжений, метод двух узлов, метод эквивалентного генератора напряжения. Ознакомиться с объемом и содержанием лабораторного задания.

2. Рассчитать токи в схеме (рис 2.4) по данным табл.2.1 согласно варианту:

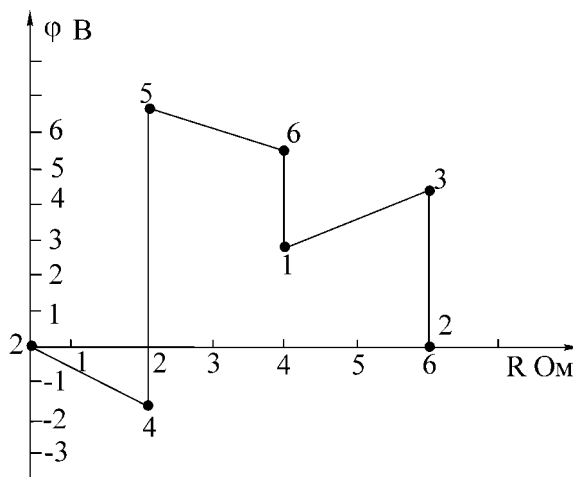
а) методом узловых напряжений. По рассчитанным узловым напряжениям определить токи в ветвях; данные занести в табл. 2.2 ;

б) методом эквивалентного генератора напряжения. Определить ток в сопротивлении нагрузки. При расчете напряжения холостого хода расчет токов произвести методом двух узлов. Все данные расчетов занести в табл. 2.2.

3. Определить токи в ветвях исходной схемы Рис.2.4 методом контурных токов.

4. Определить суммарную мощность всех источников энергии

$P_{ист} = \sum P_E + \sum P_I$  и суммарную мощность всех приёмников энергии  $P_{пр} = \sum I^2 * R$ . Проверить баланс мощностей  $P_{ист} = P_{пр}$ .

5. Разработать графическое представление алгоритма решения задания и написать программу.



Рис.2.4

Таблица 2.1

№ вар.	$E_2$ , В	$E_4$ , В	$R_1$ , кОм	$R_2$ , кОм	$R_3$ , кОм	$R_4$ , кОм	$R_5$ , кОм	$R_6$ , кОм	Баз. узел	Нагрузка	Контур потенциальной диаграммы
1	52	27	4,1	3,7	3,8	2,8	7,2	4,7	2	$R_5$	4-5-1-2-3-6-4
2	52	27	4,2	4,5	4,0	2,6	7,0	5,2	1	$R_1$	1-2-4-6-3-1
3	12	52	4,3	4,3	3,8	2,5	7,5	5,1	3	$R_6$	3-6-4-2-1-3
4	52	12	4,0	3,2	7,2	4,1	7,2	5,5	3	$R_3$	2-1-5-4-6-3-2
5	12	53	4,1	3,3	3,2	2,7	7,5	3,7	2	$R_5$	3-1-5-4-2-3
6	12	53	4,4	3,3	7,9	3,3	7,5	1,5	1	$R_1$	1-5-4-2-3-1

Таблица 2.2

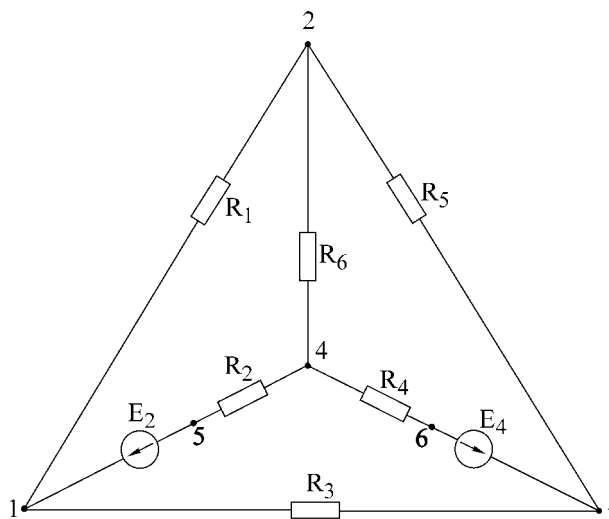
Данные	Метод узловых напряжений											Метод двух узлов				
	$E_2$	$E_4$	Узловые напряжения			Токи ветвей						Узловое напряжение	Токи ветвей			
						$I_1$	$I_2$	$I_3$	$I_4$	$I_5$	$I_6$					
1	2	3	4	5	6	7	8	9	10	11	12	13	14	15	16	
Расчетные																
Экспериментальные																

Метод эквивалентного генератора				Опытные данные для построения потенциальной диаграммы –напряжения участков цепи					
$U_{xx}$	$I_{кз}$	$R_{вн}$	$I_n$						
17	18	19	20	21	22	23	24	25	26

### Описание лабораторной установки

Экспериментальная установка состоит из лабораторного макета, двух источников постоянной ЭДС на щитке питания.

На верхней гетинаксовой панели макета изображена схема элементов цепи (см. рис. 2.4), смонтированных внутри макета. На панель выведены зажимы для подключения источников питания, зажимы узлов 1, 2, 3, 4 для измерения узловых напряжений, зажимы и тумблеры в ветвях с сопротивлениями  $R_1, R_3, R_5, R_6$ , позволяющие измерить токи в этих ветвях; приборы – вольтметр и миллиамперметр.

### Последовательность выполнения работы

1. Проверить соответствие параметров макета и заданных табл. 2.1 параметров варианта. С учетом заданного положительного направления на схеме рис.2.4 источников ЭДС подключить ЭДС  $E_2$  и  $E_4$ .

2. Экспериментально определить токи по методу узловых напряжений. Собрать схему рис 2.4. Вольтметром измерить напряжение между базисным узлом и всеми остальными, записать их в табл.2.2. Измеряя узловые напряжения, обратить внимание на направление напряжения. При включении прибора учитывать указанную на передней панели прибора полярность. Так, если при измерении напряжения  $U_{31}$  произойдет отклонение стрелки влево за 0, следует поменять местами зажимы прибора, сделать измерение и записать  $U_{13}$ . По показаниям амперметров определить

токи в ветвях  $I_1, I_3, I_5, I_6$ ; токи второй и четвертой ветвей рассчитать по первому закону Кирхгофа. Результаты опыта сравнить с расчетными данными, полученными при выполнении домашнего задания, и записать в табл.2.2.

3. Экспериментально определить токи ветвях по методу двух узлов. На схеме, приведенной на рис.2.4, разомкнуть тумблер в ветви нагрузки, измерить вольтметром напряжение между двумя узлами схемы, измерить амперметром токи в ветвях. Данные занести в табл.2.2.

4. Экспериментально определить ток в ветви по методу эквивалентного генератора напряжения:

а) опыт холостого хода. Разомкнуть тумблер в ветви нагрузки, измерить вольтметром напряжение холостого хода  $U_{нхх}$ , равное напряжению эквивалентного генератора;

б) опыт короткого замыкания. В схеме рис.2.4 параллельно ветви нагрузки включить амперметр, измерить им ток короткого замыкания в ветви с сопротивлением нагрузки;

в) по данным опытов холостого хода и короткого замыкания определить внутреннее сопротивление генератора:

$$R_{вн} = \frac{U_{нхх}}{I_{кз}};$$

г) определить ток в ветви нагрузки  $I_n = \frac{U_{нхх}}{R_{вн} + R_n}$ , сравнить его с рассчитанным в домашнем задании. Данные занести в табл.2.2.

5. Снять экспериментальные данные для построения потенциальной диаграммы для контура, заданного в табл.2.1.

6. Построить потенциальную диаграмму.

### Основные вопросы по работе

1. Сущность метода узловых напряжений и составление системы уравнений по данному методу.

2. Последовательность расчета сложных электрических цепей методом узловых напряжений.

3. Теорема об эквивалентном источнике напряжений.

4. Преобразование источников ЭДС в эквивалентный источник тока.

5. Теорема об эквивалентном источнике тока.

6. Последовательность расчета электрических цепей методом эквивалентного источника напряжения,

7. Способы определения  $E_1, U_{нхх}$  и  $R_1$ . Построение потенциальной диаграммы.

9. Расчет и построение потенциальной диаграммы.

### Литература

[2, с. 163 – 180]; [4, с. 207-212, 216-221]; [5, с. 30-34, 38-41].

## Лабораторная работа № 3А

### ИССЛЕДОВАНИЕ ПРОСТЫХ ЦЕПЕЙ СИНУСОИДАЛЬНОГО ТОКА

#### Цель работы

Приобретение навыков работы с вольтметром, генератором, фазометром. Экспериментальная проверка законов распределения токов и напряжений в последовательной, параллельной и последовательно–параллельной цепях гармонического тока. Разработать алгоритм решения задания и написать программу.

#### Основные теоретические положения

Для анализа линейных электрических цепей в установившемся синусоидальном режиме широко используется метод комплексных амплитуд (символический метод). В этом методе оперируют не реальными гармоническими напряжениями и токами, а их комплексными амплитудами:

$$\dot{U}_m = U_m e^{j\psi_u}; \quad \dot{I}_m = I_m e^{j\psi_I} \quad (3.1)$$

или комплексными напряжениями и токами:

$$\dot{U} = U e^{j\psi_u}; \quad \dot{I} = I e^{j\psi_I}, \quad (3.2)$$

где  $U_m, I_m$  – амплитуды напряжения и тока;

$U, I$  – действующие значения напряжения и тока;

$\psi_U, \psi_I$  – начальные фазы напряжения и тока.

В символическом методе комплексные сопротивления элементов  $R, L, C$  равны соответственно

$$Z_n = R; \quad Z_L = j\omega L; \quad Z_c \frac{1}{j\omega C} = -j \frac{1}{\omega C}. \quad (3.3)$$

Комплексное сопротивление  $Z$  линейного пассивного двухполюсника (рис.3.1,а) в общем случае содержит активную и реактивную составляющие:

$$Z = R + jX = z e^{j\varphi}, \quad (3.4)$$

где  $z = \sqrt{R^2 + X^2}$  – полное сопротивление (модуль  $Z$ );

$\varphi = \arctg X/R$  – угол сдвига фаз между напряжением и током двухполюсника (аргумент  $Z$ ).

Комплексная проводимость  $Y$  пассивного двухполюсника, обратная комплексному сопротивлению  $Z$ :

$$Y = \frac{1}{Z} = y e^{-j\varphi} = g - jb, \quad (3.5)$$

где  $y = \frac{1}{z} = \sqrt{g^2 + b^2}$  – полная проводимость (модуль  $Y$ );



Рис.3.1

$g$  – активная проводимость;  
 $b$  – реактивная проводимость.

Выражению (3.4) соответствует последовательная схема замещения двухполюсника (рис. 3.1,б), а выражению (3.5) – параллельная (рис. 3.1,в). Переход от последовательной схемы замещения к параллельной осуществляют по формулам

$$g = \frac{R}{R^2 + X^2}; \quad b = \frac{X}{R^2 + X^2}. \quad (3.6)$$

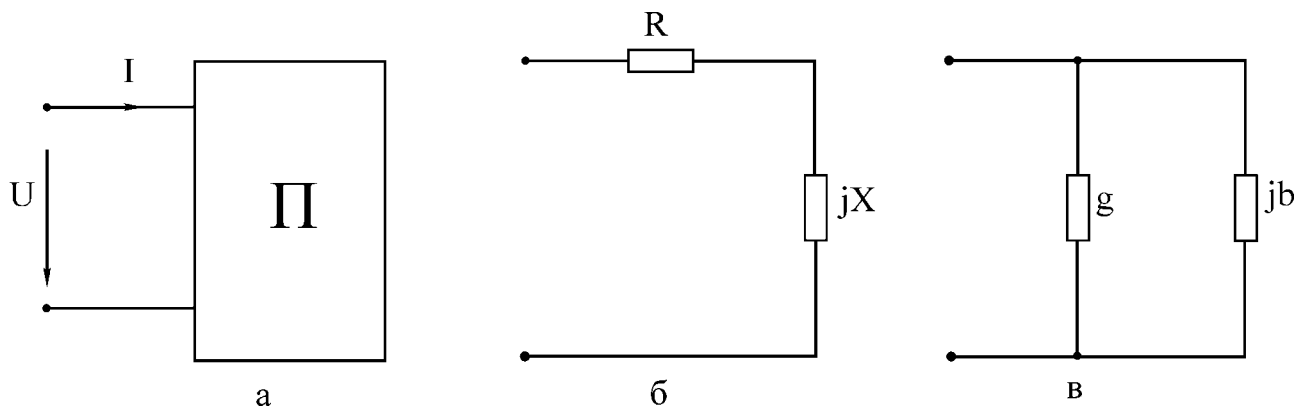
Для обратного перехода используют выражения

$$R = \frac{g}{g^2 + b^2}; \quad X = \frac{b}{g^2 + b^2}. \quad (3.7)$$

Для расчетов токов и напряжений в цепях с единственным источником энергии применяют метод эквивалентных преобразований (МЭП). Например, для цепи на рис.3.2 две параллельные ветви с комплексными сопротивлениями  $Z_2 = R_2$  и  $Z_3 = R_3 - jX_C$  заменяют одной эквивалентной ветвью с сопротивлением



Рис.3.2



Рис.3.3

$$Z_{23} = \frac{Z_2 Z_3}{Z_2 + Z_3}.$$

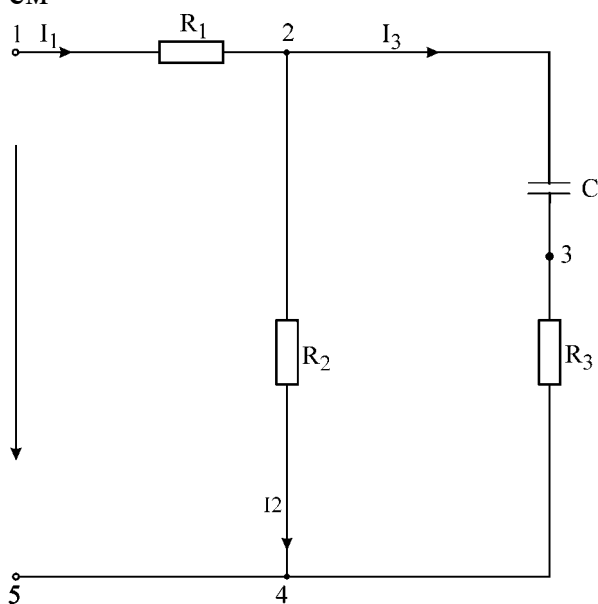
Тогда входное комплексное сопротивление цепи равно

$$Z = R_1 + Z_{23}.$$

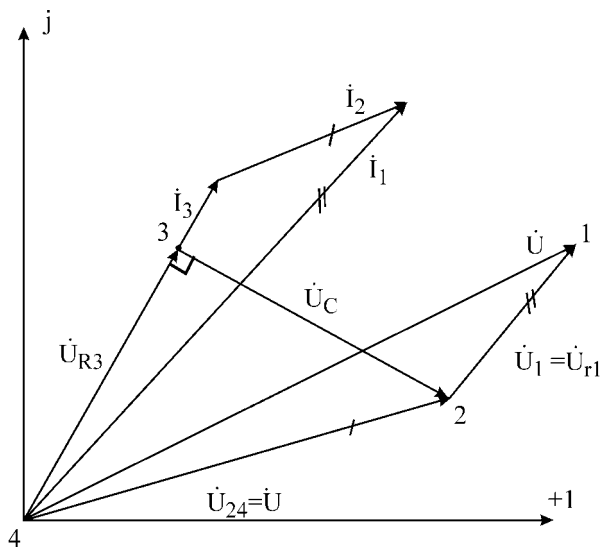
Вычислив входной ток

$$\dot{i} = \frac{\dot{U}}{Z},$$

токи  $I_2, I_3$  целесообразно рассчитать, используя «правило плеч»;

$$\dot{I}_2 = \dot{i}_1 \frac{Z_3}{Z_2 + Z_3}; \quad \dot{I}_3 = \dot{i}_1 \frac{Z_2}{Z_2 + Z_3}. \quad (3.8)$$

Расчет токов и напряжений завершается построением топографической диаграммы (рис.3.3). Построение диаграммы следует производить, взяв в качестве исходной точки «отрицательный» зажим источника, т.е. узел 4. Двигаясь против токов ветвей, строят на диаграмме векторы комплексных напряжений всех элементов цепи. Координаты точек 3, 2, 1 равны значениям комплексных потенциалов соответствующих узлов цепи (предполагается  $U_4 = 0$ ). Особенность диаграммы: вектор напряжения  $U_{mn}$  между любой парой узлов  $m$  и  $n$  направлен на диаграмме от узла  $n$  к узлу  $m$ . Для расчета цепи на рис.3.2, а также более сложных цепей лестничной структуры применяется метод пропорционального пересчета (МПП). В этом методе используется свойство линейной зависимости всех токов и напряжений цепи от амплитуды напряжения (тока) источника (в цепи единственный источник). Поясним суть метода для цепи на рис.3.2. Задается условно значение тока в наиболее удаленной и сложной ветви цепи. Пусть, например,  $I'_3 = 1\text{А}$ . Затем, находя условное напряжение  $U'_{24} = I'_3(R_3 - jX_C)$  и условный ток  $I'_2 = U'_{24} / R_2$ , сложив токи  $I'_3$  и  $I'_2$ , находят ток  $I'_1$ .

Тогда

$$\dot{U}' = R_1 \dot{I}'_1 + \dot{U}'_{24}.$$

Разделив истинное напряжение  $\dot{U}$  на условное  $\dot{U}'$ , вычисляют комплексный коэффициент пересчета  $K$ :

$$K = \frac{\dot{U}}{\dot{U}'}$$

Для получения истинных напряжений и токов цепи необходимо все найденные ранее условные напряжения и токи умножить на коэффициент  $K$ , т.е.

$$\dot{I}_3 = \dot{I}'_3 \cdot K; \quad \dot{U}_{24} = \dot{U}'_{24} \cdot K; \quad \dot{I}_2 = \dot{I}'_2 \cdot K; \quad \dot{I}_1 = \dot{I}'_1 \cdot K; \quad \dot{U}_1 = \dot{U}'_1 \cdot K.$$

Для ориентировочных расчетов напряжений и токов применяется также графоаналитический метод расчета. Этот метод методологически связан с методом пропорционального пересчета, однако не использует алгебры комплексных чисел. Пусть, как и в предыдущем методе,  $I'_3 = 1\text{А}$ . Выбрав масштабы  $m_U$  и

$m_1$  для напряжений и токов, откладывают в произвольном направлении ток  $I_3$  (например горизонтально). Затем строят вектор напряжения  $U'_{R3} = R_3 I'_3$ , совпадающий по направлению с током  $I'_3$ , и вектор напряжения  $U'_C = X_C I'_3$ , отстающий по фазе от  $I'_3$  на  $90^\circ$ . Используя графические измерения, вычисляют напряжение  $U'_{R2}$ . Вычислив  $I'_2 = U'_{R2} / R_2$  и откладывая ток  $I'_2$  параллельно  $U'_{R2}$ , графически определяют  $I'_1$  и т.д. В результате находят вектор условного напряжения  $U$ . Затем с помощью коэффициента пересчета  $K = U/U'$  вычисляют истинные токи и напряжения. Графические построения по ходу расчета дают в итоге условную топографическую диаграмму. Для получения истинной диаграммы следует, во-первых, увеличить линейные размеры всех векторов в  $K$  раз, во-вторых, повернуть против часовой стрелки условную диаграмму на угол  $\psi$ , равный разности начальных фаз векторов  $U$  и  $U'$ . Активная и реактивная мощности потребителей вычисляются по формулам

$$P_{ПОТР} = \sum_{K=1}^{nR} R_K |i|_K^2; \quad Q_{ПОТР} = \sum_{K=1}^{nL} X_{LK} |i|_K^2 - \sum_{K=1}^{nC} X_{CK} |i|_K^2.$$

Комплексная мощность источника находится из

$$\dot{S}_{ИСТ} = \dot{U}\dot{I} = P_{ИСТ} + jQ_{ИСТ},$$

где  $\dot{U}$  – комплексное напряжение источника;

$\dot{I}$  – сопряженный комплексный ток источника.

Из закона сохранения энергии вытекают условия баланса активных и реактивных мощностей:

$$\sum P_{ИСТ} = P_{ПОТР}; \quad \sum Q_{ИСТ} = Q_{ПОТР};$$

### Описание лабораторной установки

В состав лабораторной установки входят перестраиваемый генератор синусоидального напряжения, вольтметр, фазометр и лабораторный макет. На макете смонтированы три резистора  $R_1, R_2, R_3$ , конденсатор и катушка индуктивности. Для подключения генератора на макете имеется дополнительная пара зажимов.

**Генератор.** При установке частоты генератора следует ручку множителя частоты переключить в нужное положение и, вращая лимб генератора, установить требуемую частоту. Напряжение генератора устанавливается вращением ручки «Регулировка выхода».

Измерение напряжения генератора производится только внешним вольтметром, вольтметр, встроенный в генератор, в лабораторных работах не используется.

**Вольтметр.** В общем случае перед включением вольтметра переключатель пределов следует установить на предел 30 В и при небольших отклонениях стрелки прибора переходить на более низкие пределы. Цена деления вольтметра зависит от положения переключателя пределов и определяется как частное



от деления установленного предела на число делений шкалы.

**Фазометр.** В работе возможно использование фазометра Ф2-1 со стрелочной индикацией или фазометра Ф2-34 с цифровой индикацией. Фазометр позволяет измерить угол сдвига фаз  $\varphi$  между двумя напряжениями одинаковой частоты, называемыми «Сигнал» и «Опорное», причем показание фазометра равно углу фазового сдвига напряжения «Сигнал» по отношению к опорному напряжению, т.е.

$$\varphi = \psi_{\text{сигн}} - \psi_{\text{опорн}}$$

Фазометром можно измерить непосредственно угол сдвига фаз напряжений ветвей (элементов), имеющих общий узел. К общему узлу подключается зажим «Земля» фазометра. К двум оставшимся узлам подключаются клеммы «Опорное» и «Сигнал» фазометра, причем не принципиально, какое из напряжений принять в качестве опорного. Однако нужно следить, чтобы напряжения «Опорное» и «Сигнал» были направлены к общему узлу (напряжения  $U_2$  и  $U_1$  на рис.3.4,а).

Из рис.3.4,б следует, что переход от напряжений  $U_1, U_2$  к обратным им напряжениям  $U_1^{\bullet}, U_2^{\bullet}$  не изменяет фазового угла  $\varphi$  между ними как по величине, так и по знаку. Из сказанного ясно, что в качестве напряжений «Сигнал» и «Опорное» можно принять не только напряжения  $U_2, U_1$ , направленные к зажиму «Земля», но в равной мере и обратные им напряжения  $U_1^{\bullet}, U_2^{\bullet}$ , направленные от зажима «Земля». Назовем напряжения «Сигнал» и «Опорное» согласованными (по отношению к зажиму «Земля»), если они оба направлены к зажиму «Земля» или оба от зажима «Земля». Таким образом, показание фазометра на рис.3.4,а равно углу  $\varphi$  сдвига фаз между напряжением «Сигнал» и согласованным с ним напряжением «Опорное». Если же нас интересует угол а фазового сдвига между несогласованными напряжениями «Сигнал» и «Опорное», то из рис.3.4,б следует, что в этом случае к показанию фазометра  $\varphi$  следует добавить или вычесть  $180^\circ$ , причем выбор знака для слагаемого  $180^\circ$  определяется только удобством представления угла  $a$ .



Рис. 3.4

Обобщая все сказанное выше, можно для рис.3.4,а записать

$$\varphi = \psi_{U2} - \psi_{U1} = \psi_{U2\bullet} - \psi_{U1\bullet} \quad (3.11)$$

$$\alpha = \psi_{U2} - \psi_{U1\bullet} = \psi_{U2\bullet} - \psi_{U1} = \varphi \pm 180^0, \quad (3.12)$$

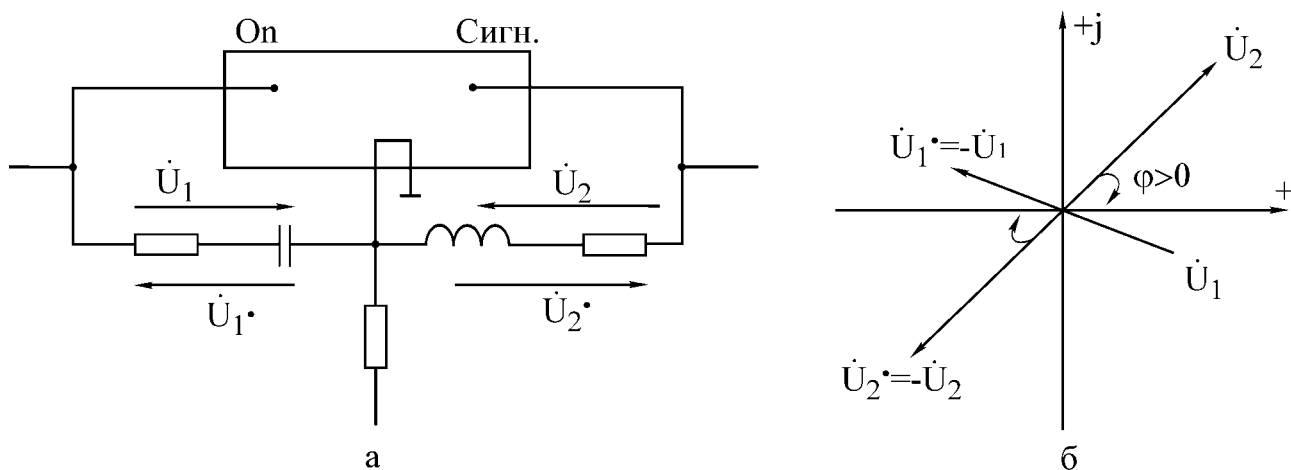
где  $\varphi$  показание фазометра;

$\psi_{UK}$  начальная фаза напряжения  $U_K$ .

Если начальная фаза опорного напряжения равна нулю, то из (3.10) видно, что в этом случае фазометр регистрирует начальную фазу напряжения «Сигнал».

Фазометр может применяться для измерения начальных фаз токов ветвей, однако в этом случае напряжение «Сигнал» должно сниматься с резистивного элемента ветви, фаза напряжения в котором совпадает с фазой тока.

**Фазометр Ф2-1 со стрелочной индикацией.** Тумблер «Опережает, отстает» фазометра позволяет определить знак угла  $\varphi$ . Если отклонение стрелки прибора вправо достигается в положении тумблера «Опережает», то  $\varphi > 0$ , если же в положении «Отстает», то  $\varphi < 0$ .

Фазометр работает устойчиво, если подводимые напряжения не менее 0,5 В.

### Порядок работы Ф2-1

1. Установить переключатель пределов в положение «Калибр».
2. Установить тумблер в положение «Опережает».
3. Включить вилку шнура в сеть и затем включить тумблер «Сеть», прогреть прибор 5-10 минут.
4. Потенциометром «Калибр» установить стрелку прибора на деление  $180^\circ$  нижней шкалы.
5. Переключатель пределов перевести в положение «Уст.0» и ручкой потенциометра «Уст.0» установить стрелку прибора на деление 0.
6. Переключатель пределов переводится в один из рабочих пределов  $180^\circ$ ,  $100^\circ$ ,  $50^\circ$ ,  $25^\circ$  только после подключения напряжений «Опорное» и «Сигнал».
7. Окончив измерения, вначале переключатель пределов перевести в положение «Калибр» и затем отключить напряжения.

### Фазометр Ф2-34 с цифровой индикацией.

#### Порядок работы Ф2-34

1. Включить вилку шнура в сеть.
2. Переключателем «Сеть» включить прибор. При этом должна работать цифровая индикация прибора.
3. На разъем « $\rightarrow$ )2» подать опорное напряжение.
4. На разъем « $\rightarrow$ )1» подать напряжение сигнала.
5. Нажать на кнопку « $\varphi$ ». Ждать установки индикации примерно 1 мин.

Об окончании установки свидетельствует периодическое свечение нижнего сегмента символьного разряда индикатора.

В табл.3.1 заданы для шести вариантов параметры генератора ( $U, f$ ) и номиналы элементов исследуемых схем. Величины  $R_K$  и  $L$  задают резистивное сопротивление и индуктивность для последовательной схемы замещения реальной катушки индуктивности. Конденсатор заменяется идеальной емкостью  $C$ .

### Домашнее задание

1. Для последовательной цепи на рис.3.5:

а) рассчитать согласно варианту сопротивления  $X_L, X_C$  реактивных элементов, комплексное входное сопротивление цепи, комплексный ток  $f$  и комплексные напряжения элементов  $U_K, U_C, U_1$ . Параметры цепи и генератора заданы в табл.3.1 согласно варианту. Напряжение генераторе  $U=10$  В. Начальную фазу напряжения генератора принять нулевой. Расчетные комплексные величины занести в табл.3.2 в графу «Расчет»;

б) по результатам расчетов построить топографическую диаграмму напряжений всех элементов с указанием вектора тока.

2. Для параллельной цепи на рис.3.6 и указанных в п.1, а параметров генератора:

а) рассчитать по закону Ома комплексные токи  $I_1, I_2, I_3$  ветвей и входной ток  $I$  как их сумму. Результаты занести в табл.3.3 в графу «Расчет»;

б) построить векторную диаграмму токов и напряжений.

3. В разветвленной цепи, заданной согласно варианту в табл.3.1:

а) рассчитать, используя метод эквивалентных преобразований, комплексные токи  $I_1, I_2, I_3$  ветвей и комплексные напряжения всех элементов. Результат занести в табл.3.4 в графу «Расчет» ( $U_1, U_2, U_3$  – напряжения на резисторах  $R_1, R_2, R_3$ );

Таблица 3.1

Вариант	Схема на рис.	$U$	$f$	$R_1$	$R_2$	$R_3$	$L$	$R_K$	$C$
		В	Гц	Ом	Ом	Ом	мГн	Ом	мкФ
1	3.8	10	700	139	139	139	44	58	0.93
2	3.8	10	1200	139	139	139	42	60	0.93
3	3.9	10	1300	143	143	143	42	56	0.95
4	3.9	10	800	143	143	143	42.5	56	0.99
5	3.10	10	1000	157	137	157	44	57	0.96
6	3.10	10	500	142	142	142	45	57	1.0

б) построить топографическую диаграмму напряжений всех элементов и совмещенную с ней векторную диаграмму токов. Для векторов напряжений и векторов токов желательно цветовое различие, масштабы для  $U$  и  $I$  взять достаточно крупными;

в) составить и рассчитать уравнения баланса активных и реактивных мощностей цепи. Вычислить коэффициент мощности цепи.

4. Разработать графическое представление алгоритма решения задания и написать программу.

### Последовательность выполнения работы

Включить в сеть генератор, вольтметр, фазометр и дать им прогреться в течение 5 мин.

1. Собрать последовательную цепь на рис.3.5, соблюдая последовательность элементов и учитывая, что  $R_K$  — внутреннее активное сопротивление катушки индуктивности.

Таблица 3.2

Цепь на рис. 3.5	$X_L$	$X_C$	$Z_{ex}$		$I$		$U_K$		$U_C$		$U_1$		
			$Z_{ex}$	$\varphi$	$I$	$\psi_1$	$U_K$	$\psi_{UK}$	$U_C$	$\psi_{UC}$		$U_1$	$\psi_{U1}$
										прям.	косв.		
			Ом	Ом	Ом	град	мА	град	В	град	В		В
Расчет											—		
Опыт													

Таблица 3.3

Цепь на рис. 3.6	$I$		$I_1$		$I_2$		$I_3$	
	$I$	$\psi_I$	$I_1$	$\psi_{I1}$	$I_2$	$\psi_{I2}$	$I_3$	$\psi_{I3}$
	мА	град	мА	град	мА	град	мА	град
Расчет								
Опыт			—	—	—	—	—	—

Таблица 3.4

Разветвленная цепь	$I_1$		$I_2$		$I_3$		$U_1$	$U_2$	$U_3$	$U_K$		$U_C$	
	$I_1$	$\psi_{I1}$	$I_2$	$\psi_{I2}$	$I_3$	$\psi_{I3}$				$U_K$	$\psi_{UK}$	$U_C$	$\psi_{UC}$
	мА	град	мА	град	мА	град	В	В	В	В	град	В	град
Расчет													
Опыт											—		—



Рис.3.5



Рис.3.6

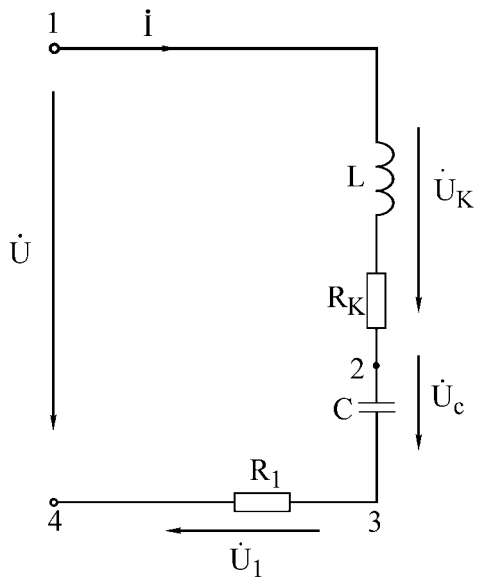

Рис.3.7

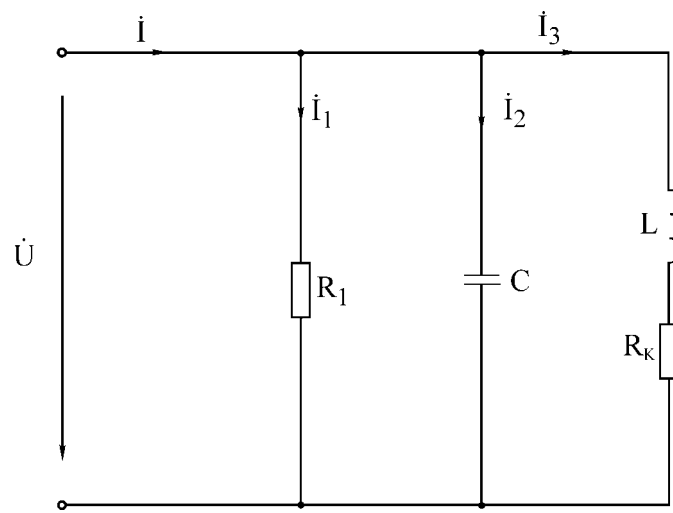

Рис.3.8

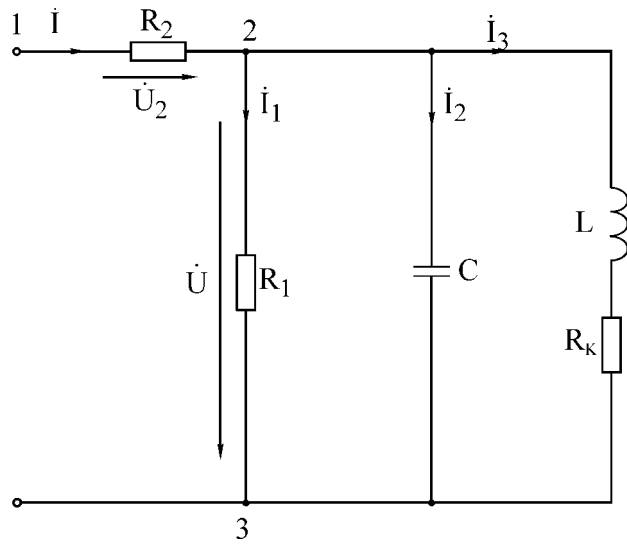

Рис.3.9

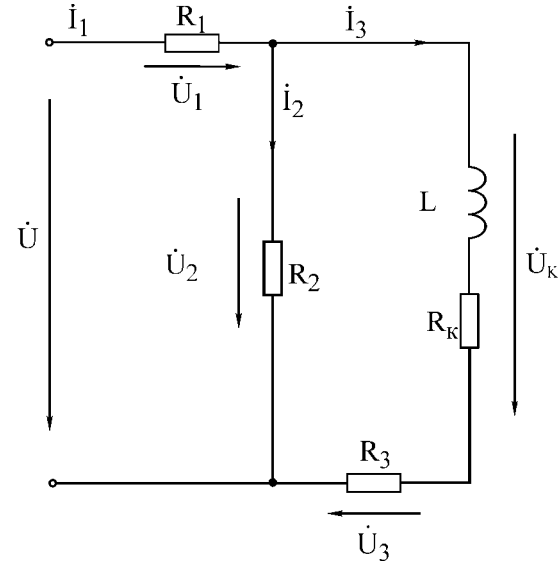

Рис.3.10

Подключить цепь к генератору, выставить частоту согласно варианту и установить с помощью настольного вольтметра (встроенный в генератор вольтметр в этой и последующих работах использовать нельзя) напряжение на входе цепи 10 В:

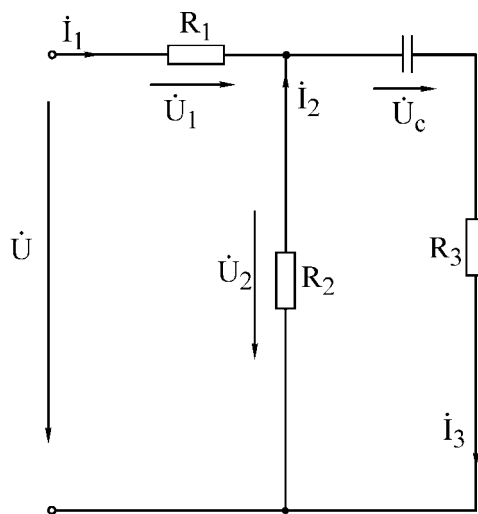
а) измерить вольтметром и занести в табл.3.2 в графу «Опыт» напряжения  $U_1, U_C, U_K$ . Пересчитать по закону Ома напряжения  $U_1$  в  $I$ ;

б) измерить фазометром начальную фазу  $\psi$  у тока  $I$ . (В качестве «Опорного» взять входное напряжение  $U$ , а в качестве «Сигнала» взять напряжение  $U_1$ , т.е. клемму «Земля» подключить к общему узлу 4, клемму «Сигнал» - к узлу 3, а клемму «Опорное» - к узлу 1. Обратите внимание, что напряжения  $U$  и  $U_1$  согласованы;

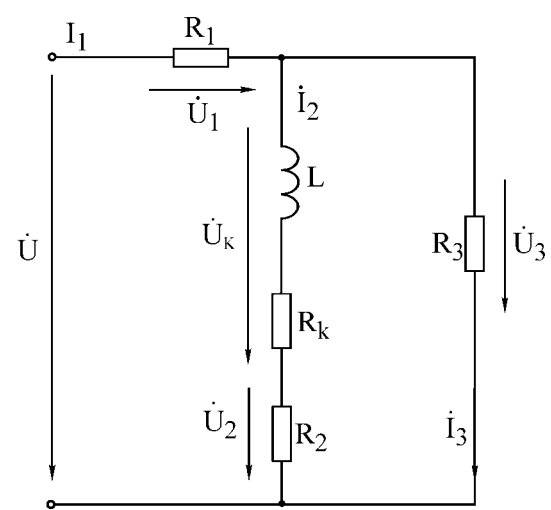
в) прямое измерение начальной фазы  $\psi_{UC}$  напряжения  $U_C$  в цепи на рис. 3.5 невозможно, так как  $U_C$  и  $U$  не имеют общего узла. Прямое измерение станет возможным, если на время измерения фазы поменять местами резистор  $R_1$  и  $C$ . Тогда фазометр подключается к тем же узлам, что и в пункте «б». Выполнить это измерение. Результат занести в графу  $\psi_{UC}$  - прям.;

г) в реальных цепях перемена элементов местами не всегда возможна. По этой причине выполнить измерение начальной фазы  $\psi_{UC}$  косвенным методом (без перемены местами  $R$  и  $C$ ). Для этой цели зажим «Земля» фазометра подключить к узлу 3, зажим «Сигнал» - к узлу 2, а зажим «Опорное» - к узлу 4. Записать показания  $\varphi$  фазометра. Поскольку  $U_C$  и  $U_1$  не согласованы, то угол  $\alpha$  между  $U_C$  и  $U_1$  определим согласно (3.12), вычитая из показания  $\varphi$  угол  $180^\circ$ . Если к результату прибавить измеренную ранее начальную фазу  $\psi_1$  тока (совпадающую с начальной фазой для  $U_1$ ), то получим начальную фазу для  $U_C$ , т.е.  $\psi_{UC} = \varphi - 180^\circ + \psi_1$ . Результат занести в графу  $\psi_{UC}$  - косв. Сопоставить результаты прямого и косвенного измерений  $\psi_{UC}$ ;

д) начальная фаза  $\psi_{UK}$  для  $U_K$  измеряется непосредственно (зажим «Земля» подключить к узлу 1, зажим «Сигнал» - к узлу 2, зажим «Опорное» - к узлу 4). Напряжения  $U_K$  и  $U$  согласованы;

е) начальные фазы, измеренные в пп. б, в, г, занести в табл. 3.2 в графу «Опыт».

2. Собрать параллельную цепь на рис. 3.9 с добавочным резистором  $R_2$  и выставить с помощью вольтметра напряжение  $U=10$  В не на входе цепи, а на сопротивлении  $R_1$ . В этом случае комплексные токи параллельных ветвей на рис.3.7 и 3.6 будут одинаковы. Наличие резистора  $R_2$  позволяет измерить входной ток  $I$ ;

а) измерить напряжение на  $R_2$  и пересчитать в ток  $I$ ;

б) при измерении фазы  $\psi_1$ , входного тока в качестве опорного следует взять напряжение  $U$  на резисторе  $R_1$ . Тогда клемму «Земля» нужно подключить

к общему узлу 2, клемму «Сигнал» – к узлу 1, клемму «Опорное» – к узлу 3.

**Внимание!** Напряжения  $U_2$  и  $U$  не согласованы. Измеренный комплексный ток  $I$  занести в табл.3.3. Токи параллельных ветвей не измеряются.

3. Собрать разветвленную цепь согласно варианту (рис.3.10 – 3.12). Подключить к цепи генератор заданной частоты с напряжением  $U=10$  В:

а) измерить вольтметром напряжения на резисторах  $R_1, R_2, R_3$  и напряжения  $U_C, U_K$ . Пересчитать напряжения резисторов в токи  $I_1, I_2, I_3$ ;

б) измерить фазометром начальные фазы токов  $I_1, I_2, I_3$ . Занести в табл.3.4 в графу «Опыт» комплексные токи  $\dot{I}_1, \dot{I}_2, \dot{I}_3$  и модули напряжений  $U_1, U_2, U_3, U_C, U_K$ .

4. Сделать заключение о соответствии расчетных и опытных данных по всем выполненным пунктам работы.

### Основные вопросы к работе

1. Основные величины, характеризующие синусоидальный ток и напряжение (период, частота, угловая частота, начальная фаза, амплитуда, действующее значение).

2. С какой целью введено понятие действующего значения гармонического сигнала? Может быть, достаточно понятия амплитуды сигнала?

3. Какой смысл содержится в понятии положительного направления синусоидального напряжения и тока?

4. Что такое комплексный ток, напряжение? Что понимают под комплексной амплитудой тока, напряжения?

5. Как вычисляются комплексные сопротивления элементов цепи?

6. Каковы фазовые сдвиги между напряжением и током в индуктивности, емкости?

7. Для какого класса цепей ( $R$ -цепи,  $RL$ -цепи,  $RC$ -цепи,  $LC$ -цепи,  $RLC$ -цепи) угол  $\varphi$  сдвига фаз между входными напряжением и током может равняться: а) нулю, б)  $\pm 90^\circ$ ?

8. Что характеризуют активная, реактивная и полная мощности? Единицы их измерения.

9. Что такое коэффициент мощности?

10. На каком важном свойстве линейных цепей основан метод пропорционального пересчета?

11. Как строится топографическая диаграмма напряжений цепи? В чем ее отличие от векторной диаграммы напряжений?

12. Опишите особенности использования фазометра.

## Лабораторная работа № 3Б

### ИССЛЕДОВАНИЕ РАЗВЕТВЛЕННОЙ ЦЕПИ СИНУСОИДАЛЬНОГО ТОКА

#### Цель работы

Определение параметров простейших эквивалентных схем замещения двухполюсника. Экспериментальная проверка законов распределения тока и напряжения в линейной разветвленной цепи гармонического тока, проверка балансов активных и реактивных мощностей, приобретение навыков работы с вольтметром, фазометром и генератором. Разработать алгоритм решения задания и написать программу.

#### Основные теоретические положения

Лабораторная работа №3Б является углубленным вариантом предыдущей работы №3А. Поскольку ниже изложены только дополнительные теоретические сведения, следует предварительно ознакомиться с теоретическим материалом к работе №3А.

Рассмотрим схему включения фазометра и расчетные формулы для экспериментального определения параметров схемы замещения таких реальных элементов, как катушка индуктивности и конденсатор (рис. 3.13).



Рис.3.13

**1. Катушка индуктивности.** Если катушку индуктивности представить последовательной схемой замещения, то цепь на рис.3.14, а и соответствующая ей векторная диаграмма напряжений примут вид, приведенный на рис. 3.14, б.

Обратим внимание, что напряжение сигнала  $U_{\text{Э}}$  и опорное напряжение  $U_1$  на рис.3.14,а не согласованы, поэтому угол а сдвиги фаз между ними (рис.3.14, б) вычисляется согласно формуле (3.12) в работе №3А путем добавления к показанию  $\varphi$  фазометра угла  $\pm 180^\circ$ .

Из рис. 3.14, б находим

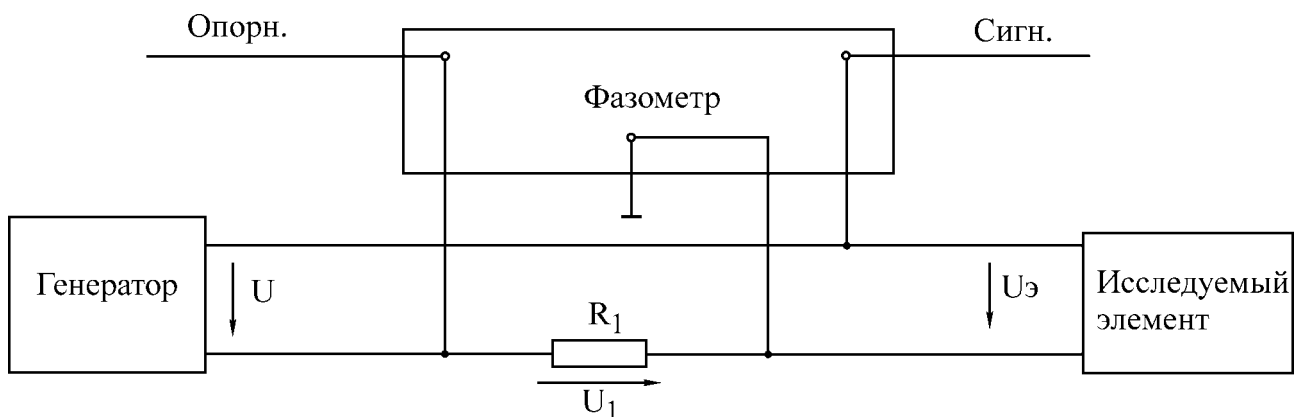
$$U_L = U_{\text{Э}} \sin \alpha; U_{RK} = U_{\text{Э}} \cos \alpha.$$





Рис.3.14

Учитывая, что

$$U_L = X_L I; \quad U_{RK} = R_K I; \quad I = U_1 / R_1,$$

для параметров последовательной схемы замещения катушки получим

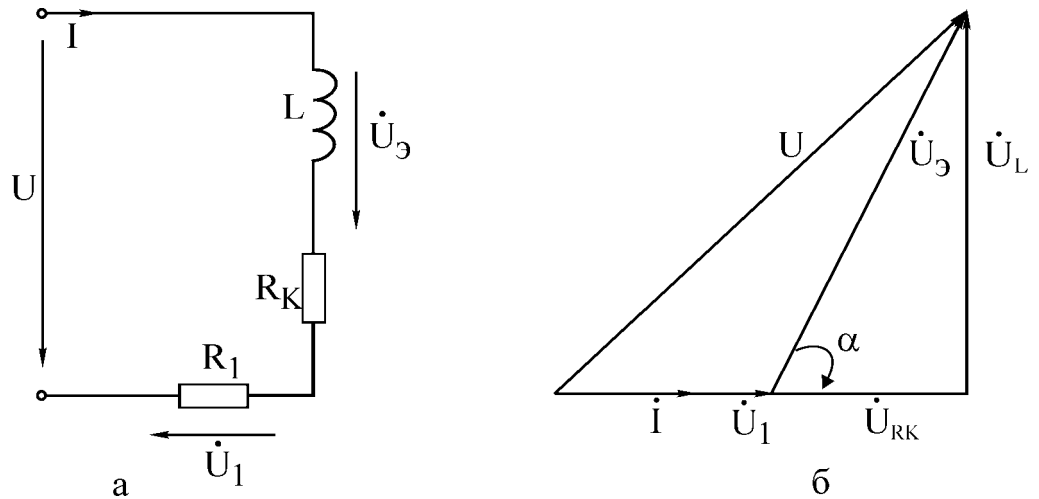
$$X_L = \frac{U_\Delta}{U_1} R_1 \sin \alpha; \quad R_K = \frac{U_\Delta}{U_1} R_1 \cos \alpha; \quad (3.13)$$

Для параллельной схемы замещения индуктивной катушки цепь на рис. 3.13 и векторная диаграмма примут вид, показанный на рис. 3.15.



Рис.3.15

Из рис. 3.15, а следует:

$$I_g = g_L U_\Delta; \quad I_b = b_L U_\Delta.$$

Поскольку из диаграммы на рис. 3.15, б видно, что

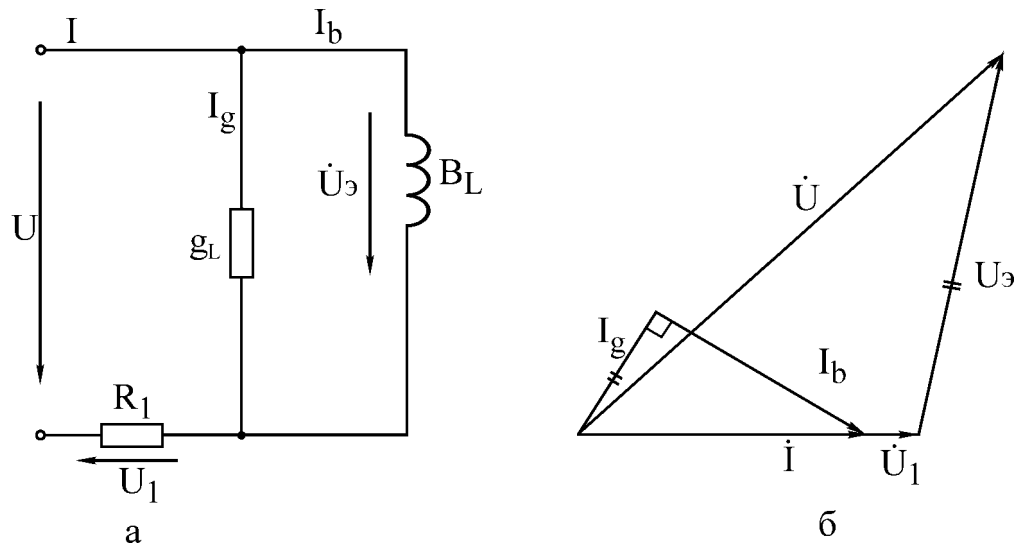
$$I_g = I \cos \alpha = \frac{U_1}{R_1} \cos \alpha; \quad I_b = I \sin \alpha = \frac{U_1}{R_1} \sin \alpha,$$

то для проводимостей параллельной схемы замещения катушки получим фор-

мулы

$$g_L = \frac{U_1}{R_1 U_{\text{Э}}} \cos \alpha; b_L = \frac{U_1}{R_1 U_{\text{Э}}} \sin \alpha. \quad (3.14)$$

Формулы (3.14) можно получить и без анализа векторной диаграммы, если подставить выражения (3.13) в переходные формулы (3.6) из работы №3А.

**2. Конденсатор.** Методика вывода формул для параметров схем замещения конденсатора такая же, как и для катушки. Поэтому приведем только окончательные формулы.

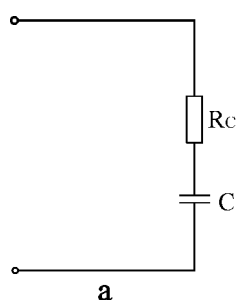

Для последовательной схемы замещения рис.3.16, а

$$R_C = \frac{U_{\text{Э}}}{U_1} R_1 \cos \alpha; \quad (3.15)$$

$$X_C = \frac{U_{\text{Э}}}{U_1} R_1 |\sin \alpha|; \quad C = \frac{1}{2\pi f X_C}. \quad (3.16)$$

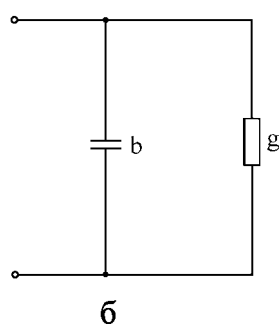

Для параллельной схемы замещения рис.3.16, б

$$g = \frac{U_1}{R_1 U_{\text{Э}}} \cos \alpha; \quad (3.17)$$

$$b = \frac{U_1}{R_1 U_{\text{Э}}} |\sin \alpha|. \quad (3.18)$$

Рис.3.16

В радиотехнике и электросвязи качество реальных катушек и конденсаторов оценивают с помощью их добротности  $Q$  на заданной частоте, которая характеризует степень приближения катушки к идеальной индуктивности и конденсатора – к идеальной емкости.

Добротность катушки

$$Q_L = \frac{\omega L}{R_K} = \operatorname{tg} \alpha. \quad (3.19)$$

Добротность конденсатора

$$Q_C = \frac{1}{\omega C \cdot R_C} = |\operatorname{tg} \alpha|. \quad (3.20)$$

В формулах (3.19), (3.20)  $\alpha$  – угол фазового сдвига между напряжением и током катушки и конденсатора (см. рис. 3.14,б). На практике добротность элементов измеряют с помощью специальных измерительных приборов –  $Q$ -метров, а формулы (3,19), (3,20) используют для расчета сопротивления потерь

$R_K$  и  $R_C$ . Отметим, что при использовании реальных элементов на фиксированной частоте в равной мере могут применяться как последовательная, так и параллельная схемы замещения катушки и конденсатора. Если же эксплуатация элементов осуществляется в некотором диапазоне частот, то для катушки предпочтительнее последовательная схема замещения, а для конденсатора - параллельная. Отмеченный приоритет схем замещения обусловлен тем, что параметры этих схем слабее зависят от частоты.

### Описание лабораторной установки

Используемые в настоящей работе приборы (перестраиваемый генератор синусоидального напряжения, вольтметр, фазометр) и лабораторный макет такие же, как и в лабораторной работе №3А. Поэтому следует внимательно ознакомиться с описанием установки в работе №3А.

**Особое внимание обратить на особенности использования фазометра.** В табл. 3.5 заданы для шести вариантов параметры генератора  $U$ ,  $f$  и номиналы элементов. Величины  $R_K$  и  $L$  являются резистивным сопротивлением и индуктивностью последовательной схемы замещения катушки. При расчете домашнего задания конденсатор замещается идеальной емкостью  $C$ .

Таблица 3.5

Вариант	Схема на рис.	$U$ , В	$f$ , Гн	$R_1$ , Ом	$R_2$ , Ом	$R_3$ , Ом	$L$ , мГн	$R_K$ , Ом	$C$ , мкФ
1	3.17	10	700	139	139	139	44	58	0.93
2	3.17	10	1200	139	139	139	42	60	0.93
3	3.18	10	1300	143	143	143	42	56	0.95
4	3.18	10	800	143	143	143	42.5	56	0.99
5	3.19	10	1000	157	157	157	44	57	0.96
6	3.19	10	500	142	142	142	45	57	1.0

### Домашнее задание

Домашнее задание выполняется каждым студентом и включает следующие пункты:

1. Для последовательной цепи на рис. 3.5 (работа №3А):

а) рассчитать согласно варианту сопротивления  $X_L, X_C$  реактивных элементов комплексное входное сопротивление цепи, комплексный ток  $\dot{I}$  и комплексные напряжения элементов  $\dot{U}_K, \dot{U}_C, \dot{U}_1$ . Параметры цепи и генератора заданы в табл.3.5. Потерями в конденсаторе пренебречь. Начальную фазу напряжения генератора принять равной нулю. Все расчетные величины занести в графу «расчет» табл. 3.6;

б) по результатам расчетов построить топографическую диаграмму напряжений всех элементов цепи.

Таблица 3.6

Цепь на рис. 3.5	$X_L$	$X_C$	$Z_{ex}$		$I$		$U_K$		$U_C$		$U_1$		
			$z_{ex}$	$\varphi$	$I$	$\psi_1$	$U_K$	$\psi_{UK}$	$U_C$	$\psi_{UC}$		$U_1$	$\psi_{U_1}$
										прям.	косв.		
Расч.	Ом	Ом	Ом	град	мА	град	В	град	В	град	град	В	град
Опыт	—	—											

2. Рассчитать на заданной частоте добротность  $Q_L$  катушки (3.19) и проводимости  $g_L, b_L$  параллельной схемы замещения катушки (работа №3А, формула 3.6). Результаты занести в табл. 3.7.

3. Для заданной в табл. 3.5 цепи (рис.3.17 - 3.19) рассчитать двумя методами (первый студент бригады — методом эквивалентных преобразований, второй студент бригады – методом пропорционального пересчета) комплексные токи  $\dot{I}_1, \dot{I}_2, \dot{I}_3$  всех ветвей цепи, а также комплексные напряжения  $\dot{U}_{13}$  последовательной и  $\dot{U}_{35}$  параллельных ветвей цепи (начальную фазу питающего напряжения принять равной нулю).



Рис.3.17



Рис.3.18

4. По расчетным данным п. 3 построить в единой системе координат векторную диаграмму токов и топографическую диаграмму напряжений. Масштабы  $m_I$  и  $m_U$  взять достаточно крупными и разными.

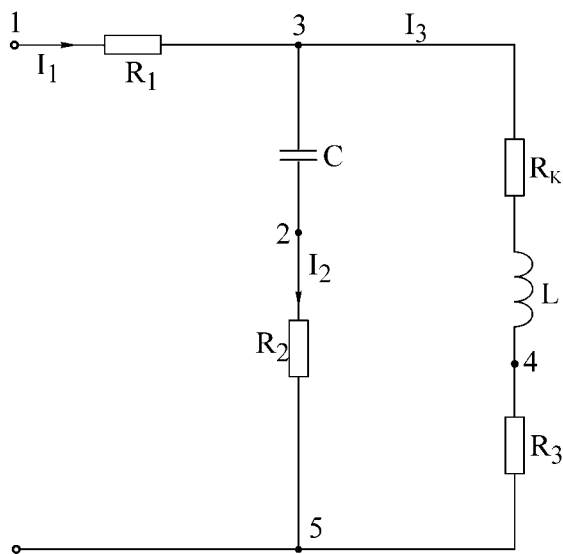

Рис.3.19

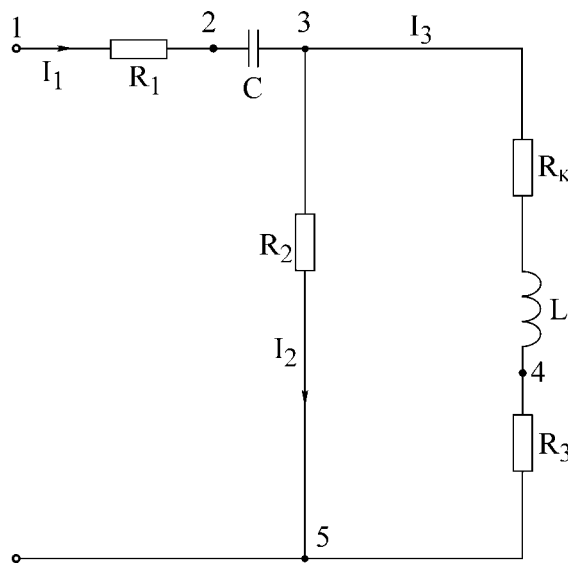

Рис.3.20

Таблица 3.7

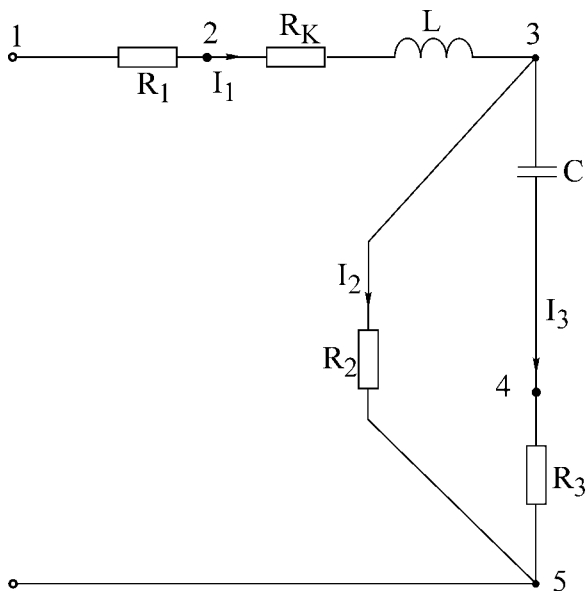
Расчет														
$Q_L$	$g_L$	$b_L$	$I_1$	$\psi_{I_1}$	$I_2$	$\psi_{I_2}$	$I_3$	$\psi_{I_3}$	$U_{13}$	$\psi_{U_{13}}$	$U_{35}$	$\psi_{U_{35}}$	$P$	$Q$
	См	См	мА	град	мА	град	мА	град	В	град	В	град	Вт	вар

Таблица 3.8

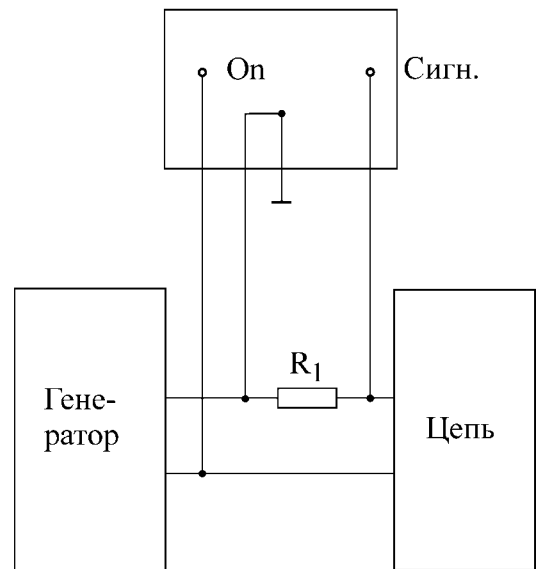
Опыт															
Катушка индуктивности									Конденсатор						
$U_{\mathcal{E}}$	$U_1$	$\varphi$	$\alpha$	$L$	$R_K$	$Q_L$	$g_L$	$b_L$	$U_{\mathcal{E}}$	$U_1$	$\varphi$	$\alpha$	$C$	$R_C$	$Q_C$
В	В	град	град	мГн	Ом		См	См	В	В	град	град	мкФ	Ом	

Таблица 3.9

Опыт														
$U_{R_1}$	$I_1$	$\psi_{I_1}$	$U_{R_2}$	$I_2$	$\psi_{I_2}$	$U_{R_3}$	$I_3$	$\psi_{I_3}$	$U_{13}$	$\psi_{U_{13}}$	$U_{35}$	$\psi_{U_{35}}$	$P$	$Q$
В	мА	град	В	мА	град	В	мА	град	В	град	В	град	Вт	вар

5. Вычислить активные и реактивные мощности источника и потребите-

лей. Проверить баланс активных и реактивных мощностей.

6. Все расчетные данные занести в табл. 3.7.

7. Подготовить для экспериментальных данных табл. 3.8, 3.9.

8. Продумать и зарисовать схемы включения фазометра в заданную согласно варианту цепь (рис. 3.17 – 3.19) для измерения начальных фаз токов  $\dot{I}_1, \dot{I}_2, \dot{I}_3$ . Предварительно ознакомиться по указаниям к работе №3А с общими особенностями применения фазометра.

9. Разработать графическое представление алгоритма решения задания и написать программу.

### Порядок выполнения работы

1. Включить в сеть генератор, вольтметр, фазометр и дать им прогреться в течение 5 мин.

2. К последовательной цепи (см. рис. 3.5, работа №3А) подключить генератор, выставить согласно варианту частоту и затем с помощью настольного вольтметра (встроенный в генератор вольтметр в этой и последующих работах не используется) установить на входе цепи напряжение 10 В.

3. Осуществить для собранной цепи все измерения, подробно описанные в работе №3А (разд. «Порядок выполнения работы», п > 1, пп. а, б, в, г, д.). Результаты занести в графу «Опыт» табл.3.6.

4. Собрать цепь на рис. 3.13 для исследования параметров схемы, замещения катушки индуктивности. Установить согласно варианту частоту и напряжение генератора. Измеренные величины  $U_{\mathcal{E}}, U_1, \varphi$  занести в табл. 3.8.

5. По формулам (3.13), (3.14), (3.20) рассчитать для катушки  $L, R_k, g_L, b_L, u Q_L$  (через  $\operatorname{tg} \alpha$ ).

6. Заменить в цепи на рис. 3.13 катушку на конденсатор.

7. Измерить величины  $U_{\mathcal{E}}, U_1, \varphi$  и занести их в табл.3.8 (в этом пункте обязательно использование фазометра с цифровой индикацией).

8. Рассчитать по формулам (3.15), (3.16) параметры  $C$  и  $R_C$  и занести их в табл.3.8. По (3.20) вычислить  $Q_C$  и занести в табл. 3.8.

9. Подключить к генератору согласно варианту разветвленную цепь. Измерить все перечисленные в табл. 3.9 напряжения и начальные фазы. Напряжения на резисторах по закону Ома пересчитать в токи. Все результаты занести в табл. 3.9.

10. По результатам измерений рассчитать активную и реактивную мощность потребителей.

11. Провести сопоставительный анализ расчетных и опытных результатов, полученных во всех рассмотренных пунктах. Попытаться объяснить имеющиеся расхождения.

### Вопросы к работе

1. Проработать все вопросы, поставленные в работе №3А.

2. В каких пределах может изменяться угол сдвига фаз входных напряжения и тока пассивного двухполюсника?

3. Как рассчитать параметры схем замещения двухполюсника?
4. Изменяются ли активные сопротивления (проводимости) схемы замещения двухполюсника при изменении рабочей частоты?
5. Что вы можете сказать об эквивалентности последовательной и параллельной схем замещения катушки индуктивности, конденсатора?
6. Что характеризует добротность катушки (конденсатора)?
7. Для каких видов мощности справедливы уравнения баланса?
8. Попробуйте объяснить, почему мощности индуктивностей и емкостей входят в уравнение баланса с обратными знаками?

### **Литература**

[2, с.76–90]; [3, с. 48–54]; [4, с. 155–168, 177–180]; [6, с. 65–83, 103–107]; [8, с.5–14].

## Лабораторная работа №4

### ИССЛЕДОВАНИЕ РЕЗОНАНСА В ОДИНОЧНЫХ КОЛЕБАТЕЛЬНЫХ КОНТУРАХ

#### А. Последовательный колебательный контур

##### Цель работы

Экспериментальное исследование частотных и резонансных характеристик последовательного контура, влияния активного сопротивления на вид резонансных кривых. Ознакомление с настройкой последовательного контура на резонанс с помощью емкости. Разработать алгоритм решения задания и написать программу.

##### Основные теоретические положения

Резонансом напряжений называется режим работы последовательной цепи (рис.4.1), содержащей индуктивность, емкость и активное сопротивление, при котором реактивное сопротивление цепи  $X$  равно нулю:

$$X = \omega L - \frac{1}{\omega C} = 0. \quad (4.1)$$

Ток при этом совпадает по фазе с приложенным напряжением и имеет максимальную величину.



Рис.4.1

Исследование резонанса напряжения в последовательном колебательном контуре заключается в определении резонансной частоты  $\omega_0$  и нахождении зависимостей тока в цепи напряжений на ее элементах от круговой частоты  $\omega$  и циклической частоты  $f$ .

Резонансные свойства контура могут быть исследованы в зависимости от параметров  $L$  и  $C$  контура.

Резонансная угловая частота определяется из условия резонанса (4.1):

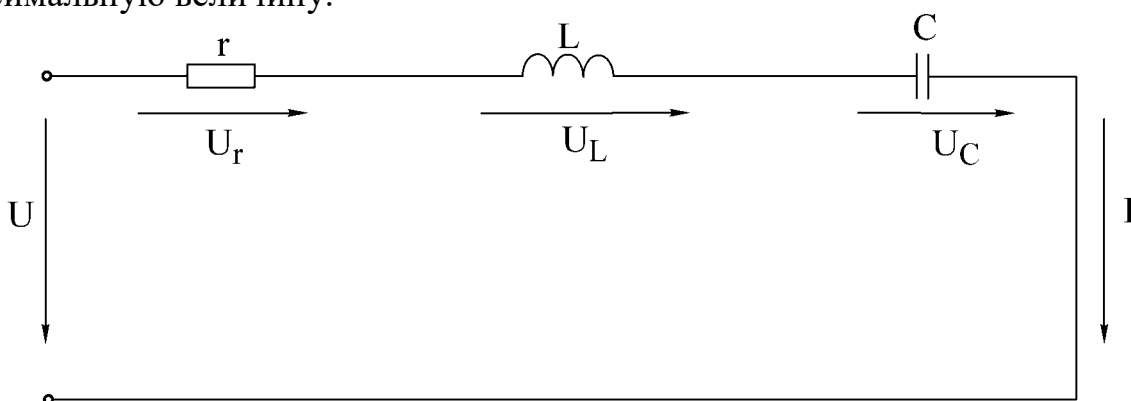
$$\omega_0 = \frac{1}{\sqrt{LC}}. \quad (4.2)$$



Резонансная циклическая частота отличается от угловой в  $2\pi$  раз:

$$f_0 = \frac{\omega_0}{2\pi} = \frac{1}{2\pi\sqrt{LC}}. \quad (4.3)$$

Резонансный режим цепи может быть получен путем изменения частоты приложенного напряжения  $\omega$  или собственной частоты  $\omega_0$  колебательного контура, что достигается изменением параметров  $L$  и  $C$  реактивных элементов.

Значения индуктивности и емкости, при которых наступает резонанс, определяется выражениями

$$L_0 = \frac{1}{\omega^2 C}, \quad C_0 = \frac{1}{\omega^2 L}.$$

Зная параметры последовательного контура, можно рассчитать частотные характеристики реактивных сопротивлений

$$X_L(\omega) = \omega L, \quad X_C(\omega) = \frac{1}{\omega C} \quad (4.4)$$

и полного сопротивления цепи

$$Z(\omega) = \sqrt{r^2 + \left(\omega L - \frac{1}{\omega C}\right)^2}. \quad (4.5)$$



Рис.4.2

Графики этих зависимостей показаны на рис. 4.2,а.

Угол сдвига фаз между током и входным напряжением также зависит от частоты:

$$\varphi(\omega) = \arctg \frac{X_L - X_C}{r} = \arctg \frac{\omega L - \frac{1}{\omega C}}{r}. \quad (4.6)$$

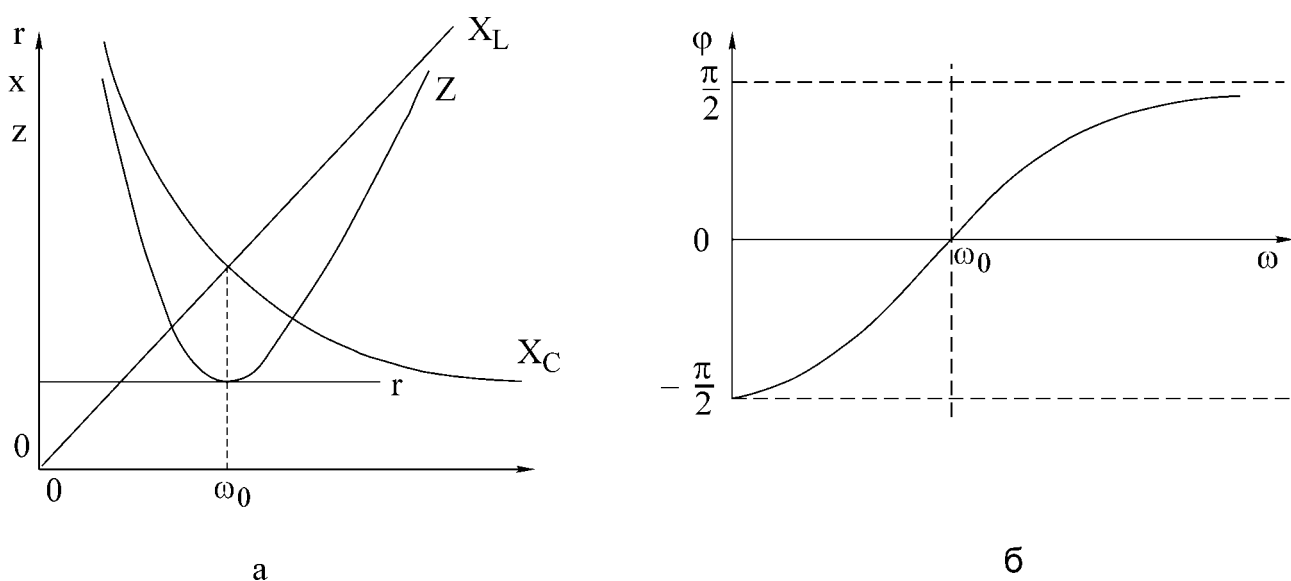
Эта зависимость называется фазочастотной характеристикой контура (рис. 4.2,б).

На основании приведенных частотных характеристик можно сделать вы-

вод: полное сопротивление  $Z$  при резонансе минимально и равно активному сопротивлению контура  $r$ ; резонансная частота соответствует точке пересечения характеристик  $X_L(\omega)$  и  $X_C(\omega)$ , напряжение и ток при резонансе совпадают по фазе, т. е.  $\varphi = 0$ .

Сопротивления емкости и индуктивности на резонансной частоте равны характеристическому сопротивлению контура:

$$\rho = \omega_0 L = \frac{1}{\omega_0 C} = \sqrt{\frac{L}{C}}. \quad (4.7)$$

Отношения напряжения при резонансе на реактивном элементе ( $U_{L0}, U_{C0}$ ) к напряжению на входе контура называется добротностью контура:

$$Q = \frac{U_{L0}}{U} = \frac{U_{C0}}{U}. \quad (4.8)$$

Добротность может быть определена и как отношение характеристического сопротивления к активному сопротивлению контура:

$$Q = \frac{\omega_0 L I_0}{r I_0} = \frac{\rho}{r}. \quad (4.9)$$

Таким образом, напряжение на выходе контура при резонансе в  $Q$  раз больше напряжения на входе:

$$U_{L0} = U_{C0} = QU. \quad (4.10)$$

Величина, обратная добротности, называется затуханием контура:

$$d = \frac{1}{Q}.$$

Если к выходным зажимам контура подключить резистор сопротивлением  $r_n$  (рис. 4.3), то в этом резисторе будет рассеиваться энергия, вследствие чего добротность цепи окажется меньше добротности ненагруженного контура. Если  $r_n \gg r$ , то цепь на рис. 4.3 можно заменить эквивалентной (рис. 4.4). Добротность нагруженного контура;

$$Q_Y = \frac{\rho}{r + r_{вн}} = \frac{\rho}{r + \frac{L}{r_n C}} = \frac{Q}{1 + \frac{Q\rho}{r_n}}. \quad (4.11)$$

Если  $r_n = \infty$ , то  $Q_Y = Q$ , если  $r_n = r$ , то  $Q_Y = 1$ . Сопротивление нагрузки  $r_n$  мало влияет на резонансную частоту, но сильно сказывается на эквивалентной добротности нагруженного контура.

Зависимости тока в цепи и напряжений на элементах контура от частоты называются резонансными характеристиками.

При постоянной величине входного напряжения характер изменения тока определяется зависимостью полного сопротивления цепи от частоты (рис. 4.5)

С уменьшением активного сопротивления цепи добротность  $Q$  возрастает. Резонансная кривая тока при этом становится уже, а максимальное значение

тока  $I_0$  увеличивается.



Рис.4.3



Рис.4.4

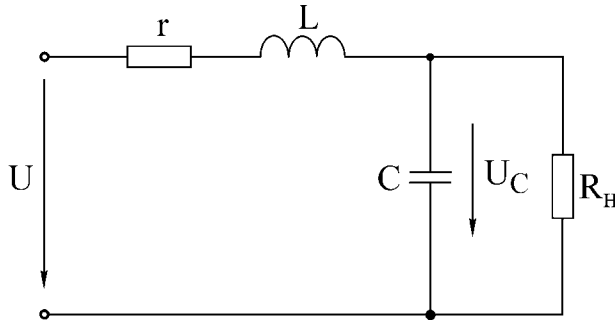

Рис.4.5

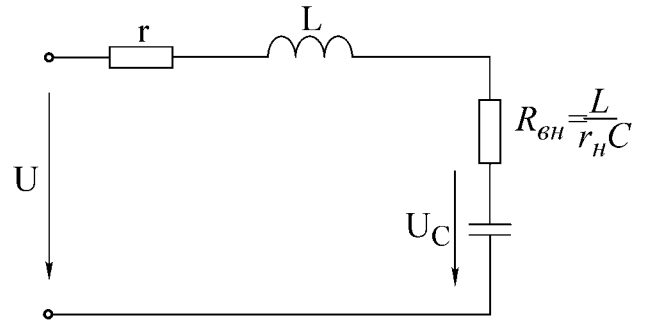

Рис.4.6

$$I(\omega) = \frac{U}{Z(\omega)} = \frac{U}{\sqrt{r^2 + \left(\omega L - \frac{1}{\omega C}\right)^2}}. \quad (4.12)$$

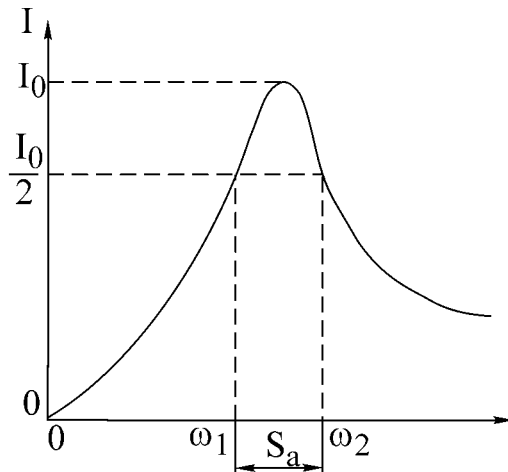
Резонансные кривые напряжений на емкости и индуктивности, построенные по уравнениям

$$U_C(\omega) = I(\omega)X_C(\omega) = \frac{U}{\omega C \sqrt{r^2 + (X_L - X_C)^2}}; \quad (4.13)$$

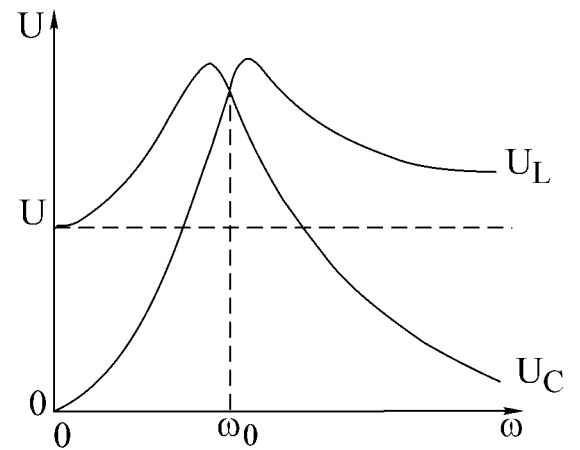
$$U_L(\omega) = I(\omega)X_L(\omega) = \frac{\omega L U}{\sqrt{r^2 + (X_L - X_C)^2}},$$

изображены на рис.4.6. Напряжения на индуктивности и емкости при резонансной частоте равны. Напряжение на емкости достигает максимума при частоте  $\omega_C$ , меньшей, чем резонансная, а на индуктивности – при частоте  $\omega_L$ , большей резонансной. Частоты  $\omega_L$  и  $\omega_C$  определяются по формулам

$$\omega_L = \frac{\omega_0}{\sqrt{1 - \frac{1}{2Q^2}}} = \omega_0 \sqrt{\frac{2}{2 - d^2}}, \quad \omega = \omega_0 \sqrt{1 - \frac{1}{2Q^2}}.$$

При добротности  $Q < 1/\sqrt{2}$  кривые  $U_L(\omega)$  и  $U_C(\omega)$  не имеют максимума. При  $Q > 50$  максимумы кривых  $U_L(\omega)$  и  $U_C(\omega)$  практически совпадают с максимумом резонансной кривой тока.

Для сопоставления резонансных свойств различных контуров удобно пользоваться резонансными характеристиками в относительных единицах:

$$\frac{I}{I_0} = \frac{1}{\sqrt{1 + \frac{1}{d^2} \left( \eta - \frac{1}{\eta} \right)^2}}, \quad (4.14)$$

$$\varphi = \text{arctg} \frac{1}{d} \left( \eta - \frac{1}{\eta} \right). \quad (4.15)$$

Здесь  $I/I_0$  – относительный ток;  $\eta = \omega/\omega_0 = f/f_0$  – относительная частота.

На вид резонансной характеристики тока и фазовой характеристики в относительных единицах влияет лишь один параметр контура затухание  $d$  (или добротность  $Q$ ). Соответствующие характеристики в относительных единицах для затухания  $d=0,5$  показаны на рис.4.7, а, б.

Полоса частот вблизи резонанса, на границах которой ток снижается до  $1/\sqrt{2}$  от максимального значения  $I_0$  тока при резонансе, определяет абсолютную полосу пропускания контура (рис.4.3):

$$S_a = \omega_2 - \omega_1.$$

Ширина полосы пропускания в относительных единицах равна затуханию контура  $d$  (см. рис.4.5,а):



Рис.4.7

$$d = \frac{S_a}{\omega_0} = \frac{\omega_2}{\omega_0} - \frac{\omega_1}{\omega_0} = \eta_2 - \eta_1.$$

Зная ширину пропускания, можно определить добротность контура через угловые частоты:

$$Q = \frac{1}{d} = \frac{\omega_0}{S_a} = \frac{\omega_0}{\omega_2 - \omega_1} \quad (4.16)$$

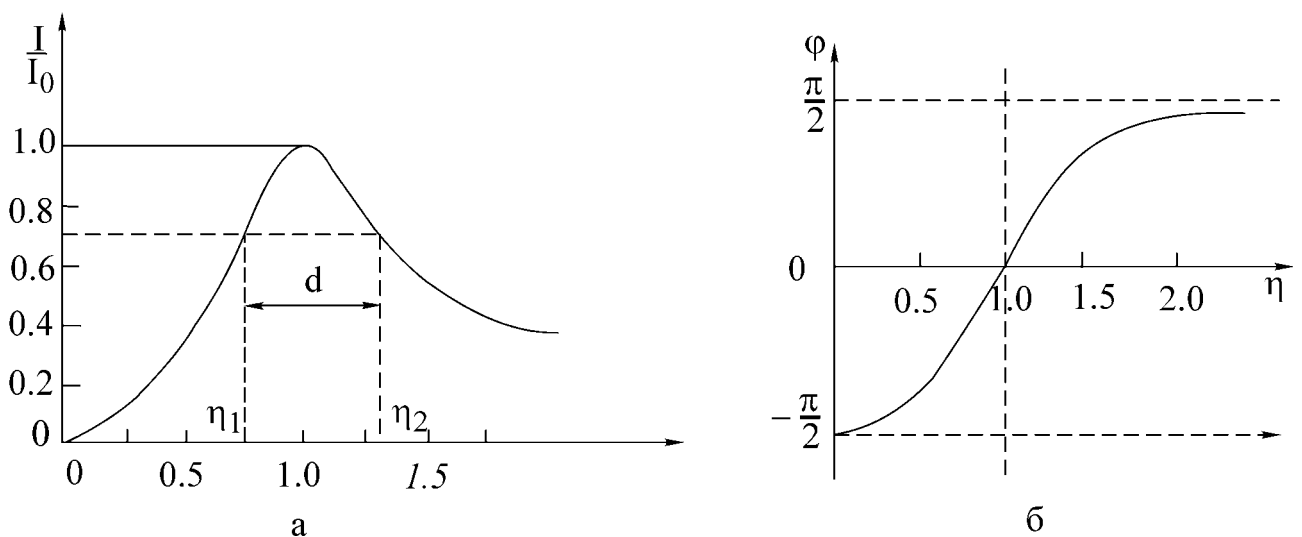
или через значения частоты в циклических единицах:

$$Q = \frac{f_0}{f_2 - f_1}. \quad (4.17)$$

Если переменной величиной является емкость, то добротность контура определяется по формуле

$$Q = \frac{2C_0}{C_2 - C_1},$$

где  $C_0$  – величина емкости при резонансе;

$C_1$  и  $C_2$  – величины емкостей на границах полосы пропускания.

Соответствующие характеристики представлены на рис.4.8.

### Домашнее задание

1. Изучить раздел курса «Резонанс напряжений».
2. Для последовательного контура, состоящего из емкости  $C$  и катушки индуктивности с параметрами  $r_K$  и  $L_K$  (табл. 4.1), определить резонансные частоты  $\omega_0$  и  $f_0$ , характеристическое сопротивление и добротность  $Q$ .
3. Используя соотношения 4.12 и 4.13 и напряжение на входе контура  $U$ , соответствующее варианту задания, рассчитать и построить резонансные кривые тока  $I(f)$ , напряжение на емкости  $U_C(f)$  и напряжения на индуктивности  $U_L(f)$ .

Таблица 4.1

Номер бригады	В	2	3	4	5	6
В	3,0	3,5	4,0	3,0	3,5	4,0
$r_K$ , Ом	35	50	35	50	35	50
$L_K$ Гн	0,25	0,44	0,25	0,44	0,25	0,44
$C$ , мкФ	5	1	4	2	3	5
W, витков	2400	3600	2400	3600	2400	3600

**Примечание.** W - число витков катушки индуктивности, соответствующее указанным в варианте значениям  $r_K$  и  $L_K$  тока  $I(f)$ , напряжения на емкости  $U_C(f)$  и напряжения на индуктивности  $U_L(f)$ .

4. Разработать графическое представление алгоритма решения задания и написать программу.

### Указания к работе

Явление резонанса в работе исследуется в простейшей последовательной цепи, состоящей из катушки индуктивности, конденсатора и дополнительного резистора  $r_1$  (рис.4.9).

В качестве источника синусоидального напряжения переменной частоты используется генератор сигналов. Ток в цепи измеряется миллиамперметром, а напряжения на входе цепи, на катушке индуктивности и на конденсаторе – электронным вольтметром.

Входное напряжение измеряется на входе контура (после миллиамперметра). В процессе исследования поддерживается его постоянная величина, равная значению, указанному в варианте задания.

Сопротивление  $r_1$  позволяет изменять общее активное сопротивление контура  $r = r_K + r_1$  и влиять этим на добротность контура  $Q$ .



Рис.4.8



Рис.4.9

### Последовательность выполнения работы

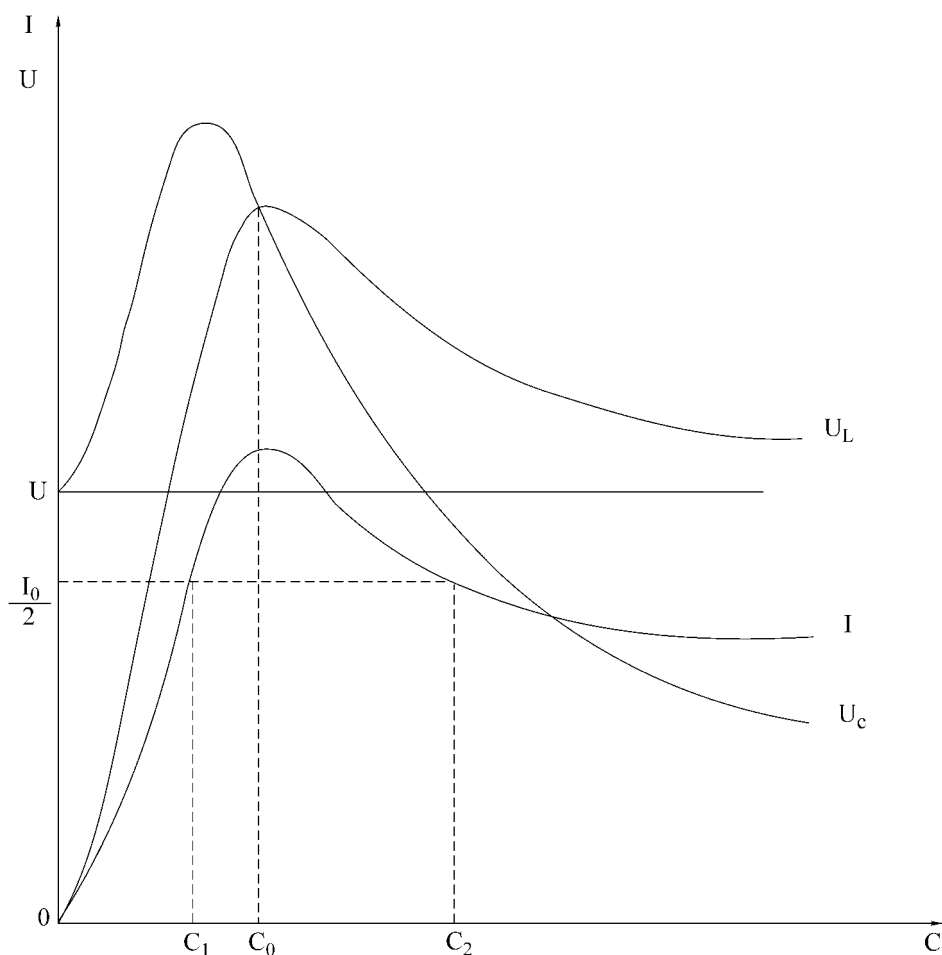
1. Собрать схему последовательного контура из катушки, конденсатора и резистора (рис.4.9).

2. Установить значение сопротивления  $r_1 = 0$ . Изменяя частоту генератора и поддерживая заданное напряжение на входе контура, определить экспериментально резонансную частоту  $f_0$ .

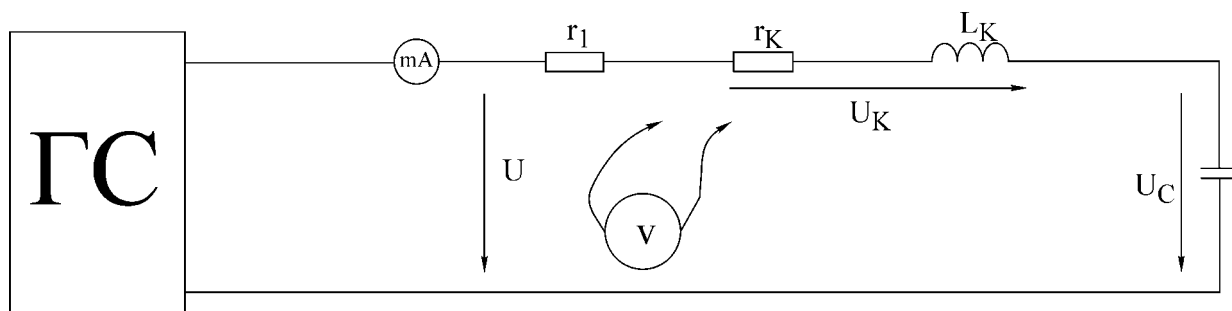
3. Снять зависимости тока и напряжений на катушке и конденсаторе от частоты входного напряжения  $-I(f)$ ,  $U_K(f)$ ,  $U_C(f)$ . Частоту генератора изменять от 20 ... 50 до 300 Гц. Вблизи резонансной частоты шаг изменения частоты генератора уменьшить до 10 ... 15 Гц. Величину напряжения на входе контура поддерживать на заданном уровне. Результаты эксперимента свести в таблицу.

4. Повторить измерения п.3, установив на резисторе  $r_1$  сопротивление в пределах 50...75 Ом.

5. По данным п.3 построить частотные характеристики  $X_C(f)$ ,  $X_L(f)$ ,  $Z_K(f)$ , определить характеристическое сопротивление  $r$ .

6. Построить резонансные характеристики контура  $I(f)$ ,  $U_K(f)$ ,  $U_C(f)$  для  $r_1 = 0$  и  $r_1 \neq 0$ . Пользуясь ими, определить добротность  $Q$  (по формуле 4.17).

7. Определить добротность другими способами, используя:

а) отношение напряжения на реактивном элементе при резонансе к входному напряжению;

б) отношение характеристического сопротивления  $r$  к активному сопротивлению контура  $r$ . Сравнить результаты.

8. Построить векторные диаграммы тока и напряжений для частот  $f < f_0$ ,  $f = f_0$  и  $f > f_0$ .

9. Снять и построить зависимости  $I(C)$ ,  $U_K(C)$  и  $U_C(C)$  при частоте  $f = 100$  Гц.

Емкость  $C$  изменять от 0 до 20 мкФ.

### Основные вопросы к работе

1. Условие и способы получения резонанса напряжений.
2. Частотные характеристики  $X_L(\omega)$ ,  $X_C(\omega)$  и  $Z(\omega)$  последовательного

контура.

3. Характеристическое сопротивление  $r$  и добротность  $Q$ .
4. Влияние активного сопротивления контура  $r$  на резонансную кривую тока.
5. Резонансные кривые напряжений на индуктивности и емкости при изменении частоты приложенного напряжения.
6. Определение полосы пропускания по резонансной характеристике тока.
7. Способы определения добротности контура.
8. Векторные диаграммы тока и напряжений контура для состояний до резонанса, в момент резонанса, после резонанса.
9. Как изменяются при резонансе ток в цепи  $I$ , активная мощность, потребляемая контуром  $P$ , напряжения  $U_K, U_L, U_C$ , если сопротивление контура  $r$  увеличить в 2 раза.
10. На некоторой частоте  $X = X_L - X_C = 2r$ . Вычислить  $Z, I, \varphi$ .
11. Вывести формулу вносимого сопротивления  $r_{вн}$  для схемы рис.4.4.
12. Изменится ли и если изменится, то во сколько раз, абсолютная ширина полосы пропускания  $S_n$ , если уменьшить в 2 раза: а) индуктивность; б) емкость; в) сопротивление контура.
13. По полученным экспериментальным данным построить АЧХ и ФЧХ последовательного контура и сравнить с соответствующими теоретическими характеристиками.

### Литература

[3, с. 122-131]; [5, с. 137-140].



## Б. Параллельный колебательный контур

### Цель работы

Изучение частотных свойств параллельного колебательного контура, снятие амплитудно – частотных и фазочастотных характеристик. Усвоение методики определения параметров параллельного контура расчетным и экспериментальным путем. Разработать алгоритм решения задания и написать программу.

### Основные теоретические положения

Многие устройства, предназначенные для формирования и обработки сигналов, не обходятся без резонансных контуров или их электронных аналогов.



Рис. 4.10

Параллельный колебательный контур — это цепь, которая содержит включенные параллельно емкостную и индуктивную ветви (рис. 4.10). Активные сопротивления ветвей  $r_1$  и  $r_2$  определяются потерями в проводниках катушки индуктивности и в диэлектрике конденсатора.

Резонанс в параллельной цепи называется резонансом тока. Он имеет место при частоте  $\omega_\rho$ , когда эквивалентная реактивная проводимость в цепи равна нулю

$$b_3 = b_1 - b_2 = \frac{\omega_\rho L}{r_1^2 + \omega_\rho^2 L^2} - \frac{1}{\omega_\rho C} = \frac{1}{r_2^2 + \frac{1}{\omega_\rho^2 C^2}}. \quad (4.18)$$

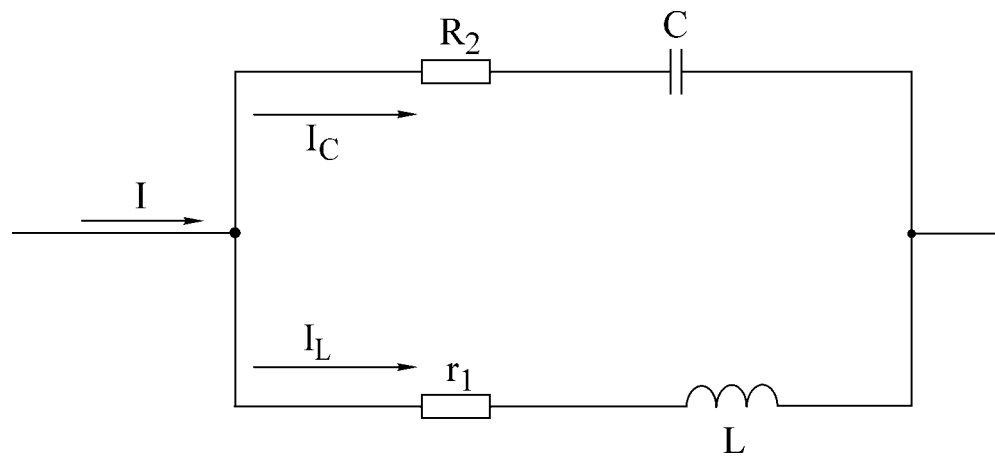
Решая уравнение (4.18) относительно  $\omega_\rho$ , получаем выражение резонансной частоты:

$$\omega_\rho = \omega_0 \sqrt{\frac{\rho^2 - r_1^2}{\rho^2 - r_2^2}}.$$

Здесь  $\omega_0 = 1/\sqrt{LC}$  - резонансная частота контура без потерь, т. е. при  $r_1 = r_2 = 0$  она совпадает с резонансной частотой последовательного колебательного контура, составленного из тех же элементов  $L$  и  $C$ ;

$\rho = \sqrt{\frac{L}{C}}$  - характеристическое сопротивление контура.

В радиотехнике и технике связи применяются контуры с малыми потерями, для которых  $r_1 \ll \rho$  и  $r_2 \ll \rho$ , поэтому для таких контуров резонансную частоту можно определять по формуле

$$\omega_\rho = \omega_0 = \frac{1}{\sqrt{LC}}.$$

Эквивалентное сопротивление контура при резонансной частоте

$$R_0 = \frac{\rho^2 + r_1 r_2}{r} \text{ где } r = r_1 + r_2.$$



Рис.4.11

При анализе процессов в параллельном контуре удобно перейти от схемы на рис.4.10 к параллельной схеме замещения, представленной на рис.4.11, при условии  $r_2 = 0$  (потери в диэлектрике конденсатора пренебрежимо малы).

Параметры эквивалентной схемы определяются выражениями

$$b_C = \omega C, \quad b_L = \frac{1}{R_0}, \quad g = \frac{1}{R_0}.$$

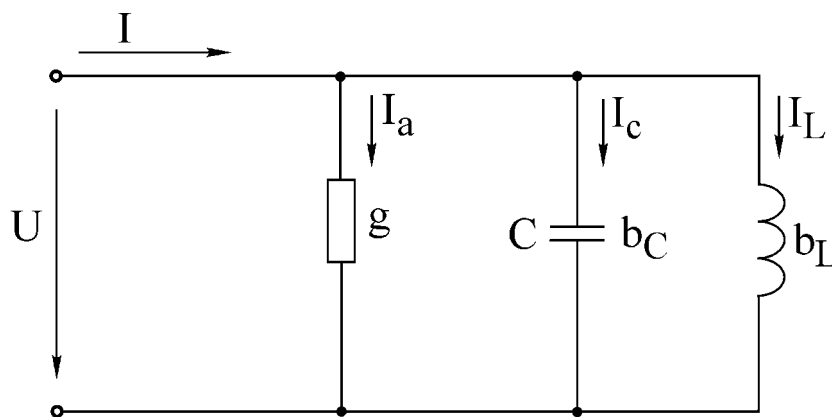
Токи в ветвях пропорциональны соответствующим проводимостям  $I_A = gU$ ,  $I_L = b_L U$ ,  $I_C = b_C U$ .

Отношение реактивных токов при резонансе к току в неразветвленной части называется добротностью параллельного контура:

$$Q = \frac{I_{L0}}{I_0} = \frac{I_{C0}}{I_0}.$$

Через параметры цепи добротность может быть выражена соотношением

$$Q = \frac{\rho}{r_1 + r_2} \quad (\text{см. рис. 4.10}).$$

Если контур питается не идеальным источником тока, а источником тока с конечным внутренним сопротивлением  $R_1$ , то его добротность  $Q$  ухудшается и определяется выражением

$$Q = \frac{Q}{1 + \frac{R_0}{R_1}}.$$

При питании параллельного контура от источника тока величина общего тока  $I$  неизменна по амплитуде, а напряжение на контуре  $U_K$  будет зависеть от частоты (см. рис. 4.12). Резонансная характеристика этого напряжения будет иметь тот же вид, что и частотная характеристика входного сопротивления параллельного контура.



Рис.4.12

Резонансная кривая напряжения на контуре в относительных единицах определяется следующими выражениями:

$$\frac{U_K(\omega)}{U_{K0}} = \frac{1}{\sqrt{1 + \left[ Q' \left( \frac{\omega}{\omega_0} - \frac{\omega_0}{\omega} \right) \right]^2}},$$

$$\frac{U_K(f)}{U_{K0}} = \frac{1}{\sqrt{1 + \left[ Q' \left( \frac{f}{f_0} - \frac{f_0}{f} \right) \right]^2}},$$

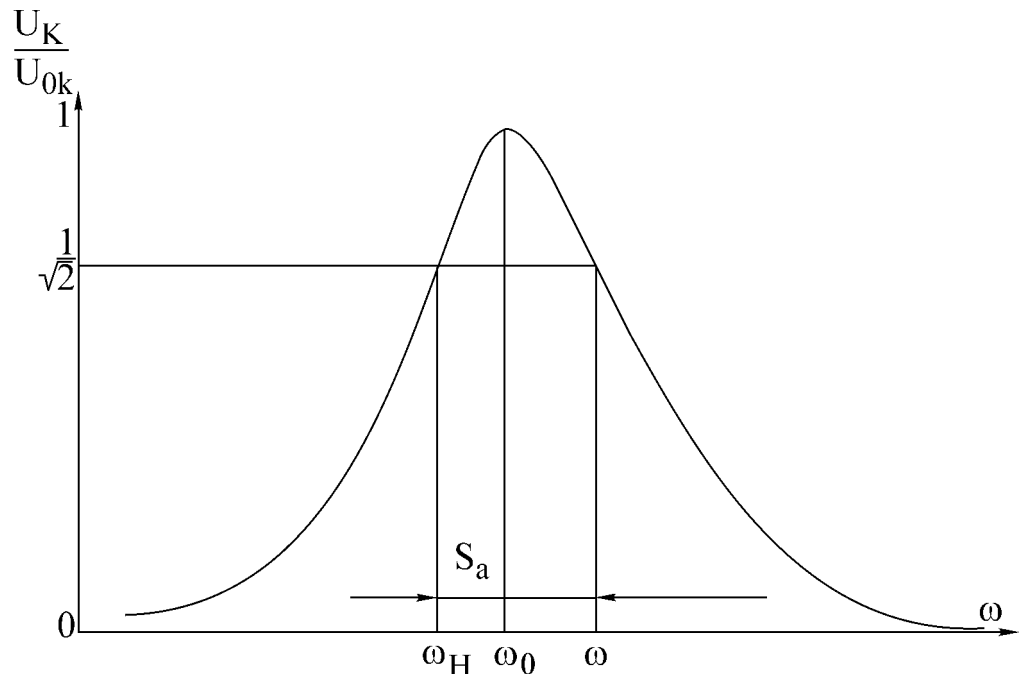
где  $U_K(\omega)$  - напряжение на контуре при частоте  $\omega$ ;

$U_{K0}$  - напряжение на контуре при резонансе.

Фазочастотная характеристика:

$$\varphi(\omega) = -\arctg Q' \left( \frac{\omega}{\omega_0} - \frac{\omega_0}{\omega} \right);$$

$$\varphi(\omega) = -\arctg Q' \left( \frac{f}{f_0} - \frac{f_0}{f} \right).$$

Определив полосу пропускания  $S_a$  как ширину резонансной кривой напряжения на уровне  $1/\sqrt{2}$  и резонансную частоту  $\omega_0$ , можем найти добротность  $Q'$  по соотношению

$$Q' = \frac{\omega_0}{S_a}$$

Таблица 4.2

№ ВАРИ- АНТА	$C$	$U$	$R_{G1}$	$R_{G2}$
	мкФ	В	кОм	кОм
1	4.5	20	5.6	9
2	5.5	30	5.6	9
3	6.5	10	5.6	9
4	7.5	30	5.6	9
5	8.5	30	5.6	9
6	3.5	30	5.6	9

### Домашнее задание

1. Изучить раздел «Резонанс в параллельном контуре».
2. Рассчитать параметры контура  $f_0$ ,  $\rho$ ,  $R_{0Э}$ ,  $Q'$ .
3. Рассчитать и построить амплитудно-частотную и фазочастотную  $\varphi(f)$  характеристики контура для заданного варианта при двух значениях добавочного сопротивления  $R_g$  (табл. 4.2).

Катушка индуктивности, включенная в контур, для всех вариантов имеет параметры  $L = 0,44$  Гн,  $r_k = 48$  Ом и содержит 3600 витков. Входное сопротивление генератора синусоидального напряжения мало, и им можно пренебречь. Добавочное сопротивление  $R_g$  играет роль внутреннего сопротивления эквивалентного источника тока, т.е.  $R_1 = R_g$ .

4. Разработать графическое представление алгоритма решения задания и написать программу.

### Последовательность выполнения работы

1. Собрать схему, представленную на рис.4.13.
2. Снять амплитудно – частотную характеристику контура при  $R_g = 5,6$  кОм и  $R_g = 9$  кОм. Для этого, изменяя частоту генератора, по максимуму показаний вольтметра определить резонансную частоту  $f_0$  контура. Затем, изменяя частоту генератора в обе стороны (больше и меньше) от резонансной, снять показания вольтметра. Причем вблизи  $f_0$  частоту изменять с небольшим интервалом, затем интервал частот увеличивать. Напряжение генератора  $U$  поддерживать постоянным, равным заданному. В процессе эксперимента напряжения  $U$  и  $U_K$  измеряются электронным вольтметром со свободными концами.



Рис.4.13

3. Собрать схему (рис.4.14) и снять фазочастотную характеристику параллельного колебательного контура.

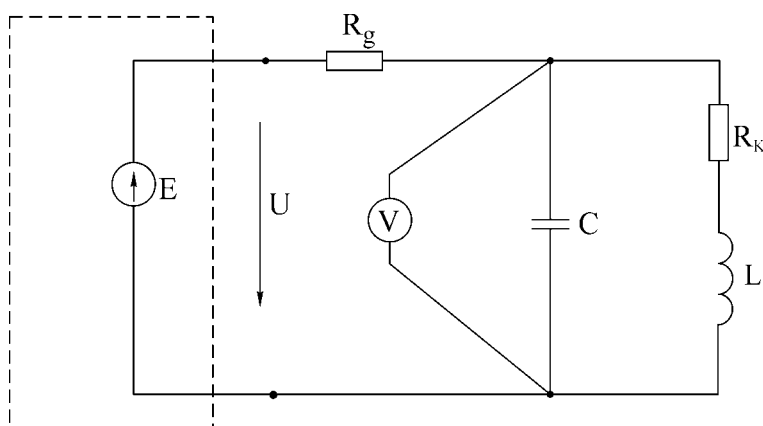

Рис.4.14

4. Построить характеристики и сравнить их с расчетными.
5. Вычислить: а) характеристическое сопротивление контура; б) сопротивление контура  $R_{OЭ}$  при резонансе; в) добротность контура по резонансной характеристике при двух значениях  $R_g$ .

### **Основные вопросы к работе**

1. Почему резонанс в параллельном колебательном контуре называют резонансом токов? Каково условие резонансов токов?
2. Как определяется волновое сопротивление, резонансная частота и добротность простого параллельного контура (см. рис.4.10)?
3. Построить векторные диаграммы параллельного контура при частотах  $\omega < \omega_0$ ,  $\omega = \omega_0$ ,  $\omega > \omega_0$ .
4. Что такое безразличный резонанс, условия его получения?
5. При каких условиях параллельный контур считают контуром с малыми потерями?
6. Как определяется входное сопротивление параллельного контура с малыми потерями?
7. Как зависит добротность параллельного контура от величины внутреннего сопротивления источника?
8. Как зависит полоса пропускания простого параллельного контура от добротности?

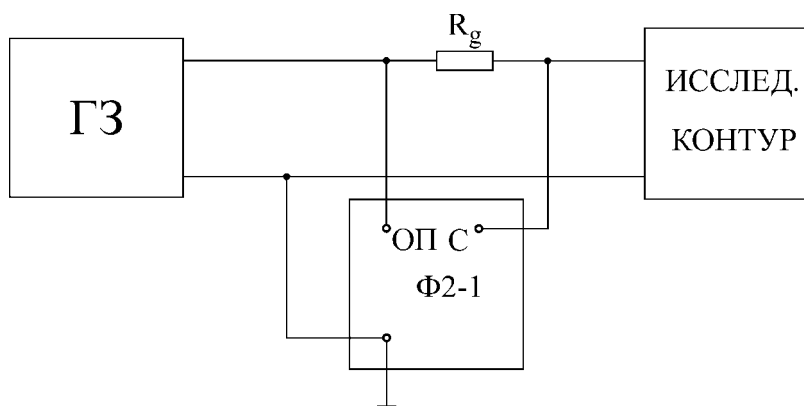
### **Литература**

[3], с. 131-138; [6], с. 131-142; [7], с.152-162.

## Лабораторная работа № 5

### ИССЛЕДОВАНИЕ ТРЕХФАЗНОЙ СИСТЕМЫ ПРИ СОЕДИНЕНИИ ЗВЕЗДОЙ

#### Цели работы

Изучение основных свойств симметричной и несимметричной трехфазных систем при соединении звездой. Опытное определение соотношений между линейными и фазными напряжениями и токами при различных нагрузках отдельных фаз. Выяснение роли нейтрального провода. Измерение мощности в трехфазной цепи методом двух ваттметров. Построение векторных диаграмм по экспериментальным данным. Разработать алгоритм решения задания и написать программу.

#### Основные теоретические положения

Трехфазную систему называют симметричной, если все ЭДС, напряжения и токи, входящие в нее, имеют одинаковую по модулю величину и сдвинуты по фазе на один и тот же угол, равный  $120^\circ$ .

Трехфазный приемник состоит из трех пассивных двухполюсников. Если все двухполюсники обладают одинаковым сопротивлением, трехфазный приемник является симметричным.

Источники энергии и нагрузка трехфазной системы могут быть соединены звездой или треугольником. При соединении по схеме звезды концы всех обмоток генератора соединяются в один узел, так же соединяются концы всех сопротивлений приемника. Полученные точки называются нулевыми или нейтральными точками генератора и приемника. Оставшиеся концы соответствующих фаз генератора и нагрузки соединяются линейными проводниками (рис. 5.1). Такая трехфазная система называется трехпроводной. Если нейтральная точка генератора  $N$  и нейтральная точка приемника  $n$  соединены между собой – система четырехпроводная.

В трехфазных системах различают линейные и фазные токи и напряжения. Линейные – это напряжения между проводами линии, связывающей нагрузку с генератором, и токи в этих проводах. Фазные величины – это напряжения и токи обмоток генератора или сопротивлений нагрузки.

Соотношения между линейными и фазными напряжениями устанавливаются на основе второго закона Кирхгофа:

$$\begin{aligned}\dot{U}_{AB} &= \dot{U}_A - \dot{U}_B, \\ \dot{U}_{BC} &= \dot{U}_B - \dot{U}_C, \\ \dot{U}_{CA} &= \dot{U}_C - \dot{U}_A.\end{aligned}\quad (5.1)$$

На рис. 5.2 в соответствии с вышеприведенными равенствами построена на комплексной плоскости векторная диаграмма линейных напряжений и фазных напряжений генератора. Фазные напряжения:

$$\begin{aligned}\dot{U}_A &= U_\phi; \\ \dot{U}_B &= U_\phi e^{-j120^\circ}; \\ \dot{U}_C &= U_\phi e^{+j120^\circ}.\end{aligned}$$



Рис.5.1



Рис.5.2

Линейные напряжения:

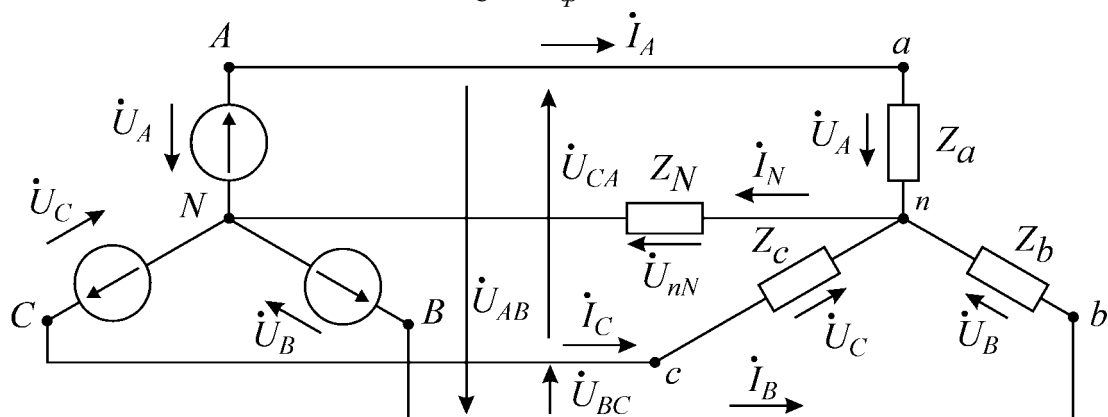
$$\dot{U}_{AB} = U_L e^{j30^\circ}; \quad \dot{U}_{BC} = U_L e^{-j90^\circ}; \quad \dot{U}_{CA} = U_L e^{j150^\circ}.$$

Для симметричной системы соотношения между фазными и линейными напряжениями определяются зависимостью  $U_L = \sqrt{3}U_\phi$ , а токами —  $I_L = I_\phi$ .

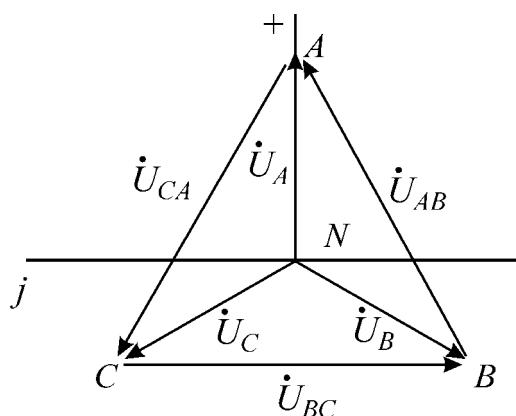
### Трехфазная четырехпроводная цепь

В общем случае, когда система несимметрична, трехфазную цепь при соединении «звезда – звезда» можно рассматривать как разветвленную цепь с двумя узлами. При ее расчете удобно воспользоваться методом узловых напряжений. При этом напряжение между нейтральной точкой нагрузки и нейтральной точкой источника определяется из выражения

$$\dot{U}_{nN} = \frac{\dot{U}_A Y_a + \dot{U}_B Y_b + \dot{U}_C Y_c}{Y_a + Y_b + Y_c + Y_N} \quad (5.2)$$



где  $Y_a$ ,  $Y_b$  и  $Y_c$  – комплексные проводимости ветвей;  $Y_N$  – комплексная проводимость нейтрального провода.

Напряжения фаз нагрузки находятся из уравнений

$$\dot{U}_a = \dot{U}_A - \dot{U}_{nN}; \quad \dot{U}_b = \dot{U}_B - \dot{U}_{nN}; \quad \dot{U}_c = \dot{U}_C - \dot{U}_{nN}. \quad (5.3)$$

Зная фазные напряжения нагрузки, легко определить токи в фазах

$$\dot{I}_A = \frac{\dot{U}_a}{Z_a}; \quad \dot{I}_B = \frac{\dot{U}_b}{Z_b}; \quad \dot{I}_C = \frac{\dot{U}_c}{Z_c}.$$

Ток в нейтральном проводе  $\dot{I}_N = \frac{\dot{U}_{nN}}{Z_N}$ . Найденные токи связаны первым законом Кирхгофа

$$\dot{I}_A + \dot{I}_B + \dot{I}_C = \dot{I}_N.$$

Если сопротивление нейтрального провода  $Z_N$  в четырех проводной системе равно нулю, то  $Y_N = \infty$ , и в соответствии с (5.2), напряжение смещения нейтрали  $\dot{U}_{nN}$  обращается в нуль. Фазные напряжения приемника при этом равны фазным напряжениям генератора независимо от значений сопротивлений в отдельных фазах нагрузки:

$$\dot{U}_a = \dot{U}_A; \quad \dot{U}_b = \dot{U}_B; \quad \dot{U}_c = \dot{U}_C.$$

Это свойство четырехпроводной сети позволяет применять ее для питания неравномерных нагрузок.

### Трехфазная трехпроводная цепь

В трехпроводных сетях нейтральный провод отсутствует, поэтому  $Y_N = 0$  и формула (5.2) принимает вид

$$\dot{U}_{nN} = \frac{\dot{U}_A Y_a + \dot{U}_B Y_b + \dot{U}_C Y_c}{Y_a + Y_b + Y_c}, \quad (5.4)$$

При симметричном режиме ( $Z_a = Z_b = Z_c$ ) напряжение  $\dot{U}_{nN}$  равно нулю, однако изменение любого из сопротивлений приемника приводит к смещению нейтральной точки приемника  $n$  относительно нейтральной точки генератора  $N$  и, как следствие, к появлению напряжения  $\dot{U}_{nN}$  и нарушению симметрии фазных напряжений приемника. Физически смещение нейтрали объясняется тем, что при отсутствии нейтрального провода сумма фазных токов приемника должна давать нуль:

$$\dot{I}_a + \dot{I}_b + \dot{I}_c = 0, \quad (5.5)$$

т.е. фазные токи не могут принимать произвольные независимые друг от друга значения. Нейтральная точка смещается таким образом, чтобы напряжения на сопротивлениях приемника создавали токи, удовлетворяющие соотношению (5.5). Чем больше отличаются сопротивления фаз нагрузки друг от друга, тем больше напряжение смещения. Крайними режимами являются обрыв фазы (что соответствует бесконечно большому сопротивлению приемника в этой фазе) и короткое замыкание (сопротивление фазы равно нулю). Рассмотрим эти режимы более по-

дробно на примере фазы А.

**1. Обрыв фазы А** (рис. 5.3). Проводимость  $Y_a = 0$ , а проводимости двух других фаз равны  $Y_b = Y_c = Y$  и представлены активными сопротивлениями. Из выражения (5.4) следует

$$\dot{U}_{nN} = \frac{\dot{U}_b Y_b + \dot{U}_c Y_c}{Y_b + Y_c} = \frac{\dot{U}_b + \dot{U}_c}{2} \quad (5.6)$$

Фазные напряжения симметричного источника удовлетворяют равенству  $\dot{U}_A + \dot{U}_B + \dot{U}_C = 0$ , поэтому  $\dot{U}_B + \dot{U}_C = -\dot{U}_A$ .

Подставляя значения суммы в (5.6), получим

$$\dot{U}_{nN} = -\frac{\dot{U}_A}{2}.$$



Рис.5.3



Рис.5.4

Нейтральная точка приемника  $n$  смещается на середину вектора линейного напряжения (рис. 5.4).

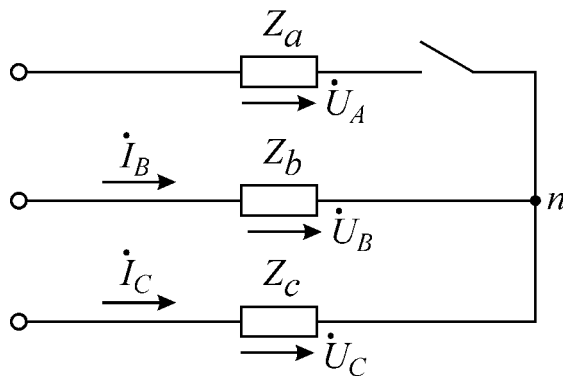
Напряжение на оборванной фазе

$$\dot{U}_a = \dot{U}_A - \dot{U}_{nN} = \dot{U}_A + \frac{\dot{U}_A}{2} = \frac{3}{2} \dot{U}_A,$$

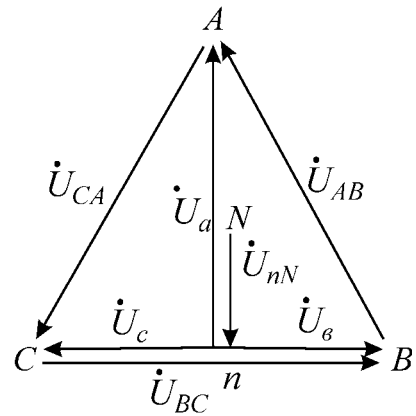
т.е. увеличивается до полуторного значения фазного напряжения источника, а на двух других фазах, как видно из векторной диаграммы, составляет половину линейного напряжения:

$$\begin{aligned} \dot{U}_b &= \dot{U}_B - \dot{U}_{nN} = \frac{\dot{U}_{BC}}{2}; \\ \dot{U}_c &= \dot{U}_C - \dot{U}_{nN} = \frac{-\dot{U}_{BC}}{2}. \end{aligned}$$

По существу, при обрыве приемника  $Z_a$  сопротивления  $Z_b$  и  $Z_c$  образуют последовательную цепь с приложенным линейным напряжением  $\dot{U}_{BC}$  и токами

$$\dot{I}_b = -\dot{I}_c = \frac{\dot{U}_{BC}}{2Z_b}.$$

**2. Короткое замыкание фазы А.** Сопротивление фазы А равно нулю  $Z_a = 0$ , ее проводимость обращается в бесконечность  $Y_a = \infty$ . Нагрузка в фазах В и С представлена активными сопротивлениями и  $R_b = R_c$ . В соответствии с формулой (5.4) напряжение смещения нейтрали  $\dot{U}_{nN} = \dot{U}_A$ . Нейтральная точка приемника перемещается вверх на величину фазного напряжения источника питания  $\dot{U}_A$  и совпадает с вершиной А треугольника линейных напряжений. Напряжение на закороченной фазе приемника равно нулю  $\dot{U}_A = 0$ , а фазные напряжения двух других фаз приемника возрастают в  $\sqrt{3}$  раз и становятся равными линейным напряжениям

$$\begin{aligned}\dot{U}_b &= \dot{U}_B - \dot{U}_{nN} = \dot{U}_{BA}; \\ \dot{U}_c &= \dot{U}_C - \dot{U}_{nN} = \dot{U}_{CA}.\end{aligned}$$

Векторная диаграмма напряжений для режима короткого замыкания изображена на рис. 5.5.



Рис.5.5

При симметричной активной нагрузке достаточно измерить мощность в одной из фаз и затем ее утроить. В несимметричной трехпроводной системе для измерения активной мощности используют два ваттметра. На схеме рис. 5.6 показано включение приборов по методу двух ваттметров. Показание каждого ваттметра определяется величиной подведенного к нему тока и напряжения и косинусом угла сдвига между ними:

$$\begin{aligned}P_1 &= U_{AB} I_A \cos(\overset{\wedge}{U}_{AB} I_A), \\ P_2 &= U_{CB} I_C \cos(\overset{\wedge}{U}_{CB} I_C).\end{aligned}$$

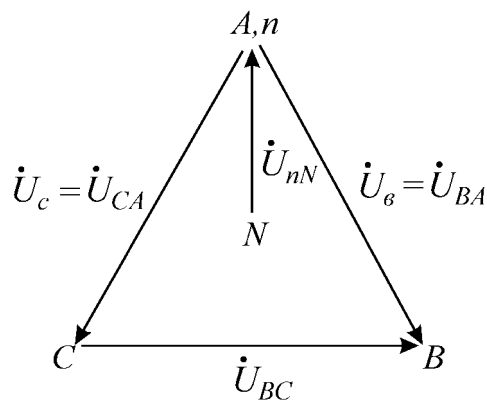

Рис.5.6



Рис.5.7

Полная мощность трехфазного приемника равна сумме показаний ваттметров ( $P = P_1 + P_2$ ).

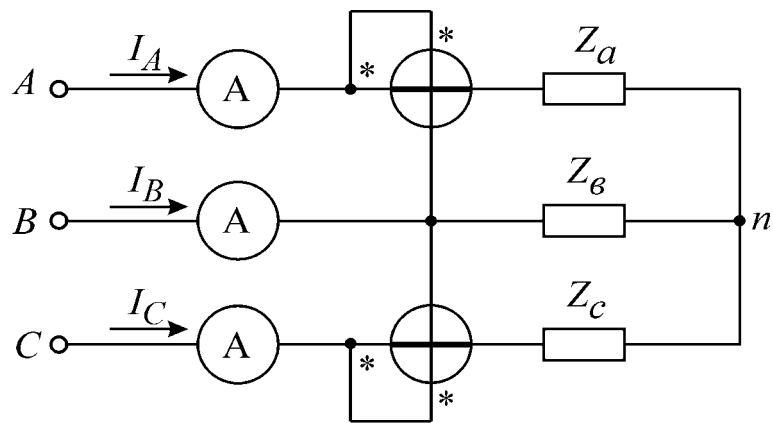
В лабораторной работе в качестве источника напряжения используется промышленная сеть с понижающим трансформатором 220/33 В. На щитке питания (щиток на каждом лабораторном столе) фазы обозначены буквами А, В, С.

К каждому варианту работы прилагается комплект измерительных приборов, состоящий из вольтметра, амперметра и ваттметра. Амперметр и ваттметр необходимо включить по схеме, изображенной на рис. 5.7. Клеммы 1, 2, 3 смонтированы на панели макета лабораторной работы. Чтобы измерить мощность и ток в фазе А или фазе С, необходимо переключатель, установленный на передней панели макета, включить в положение «А» или «С». В фазе В измеряется только ток (мощность в фазе В не измеряется, поскольку используется схема двух ваттметров). При исследовании четырехпроводной линии необходимо измерить фазные токи и ток в нейтральном проводе, для этого переключатель поочередно устанавливается в положения «А», «В», «С», «N». Показания снимаются либо со шкалы амперметра, либо, если ваттметр является комбинированным прибором, со шкалы ваттметра, включенного в режим измерения тока.

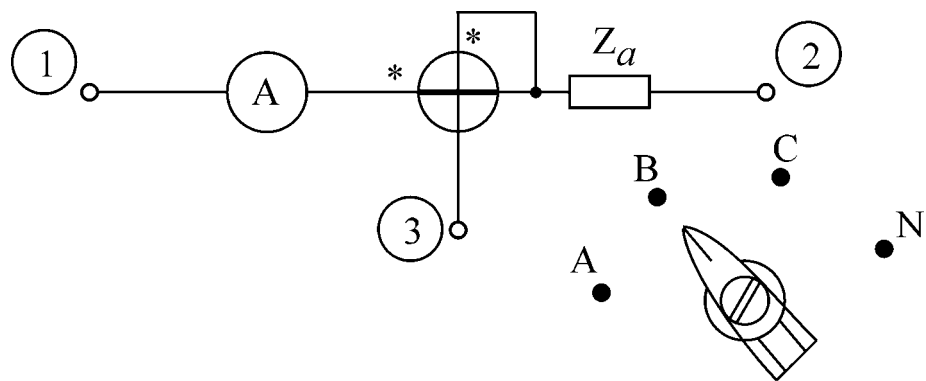
**Примечание.** Элементы – это активные сопротивления, включаемые парал-

лельно. Одно сопротивление (элемент) 280 Ом. Предел измерения токовой обмотки ваттметра необходимо установить с учетом допустимой погрешности. Величина погрешности определяется значением сопротивления токовой обмотки. Значения сопротивлений обмоток ваттметра указаны в паспорте, а также в таблицах, изображенных на крышке прибора.

#### Домашнее задание

1. Изучить раздел курса «Электротехника» «Трехфазные цепи».
2. Выполнить расчет цепи (рис. 5.6) по данным варианта (табл. 5.1) для трехпроводной цепи. Определить напряжение между нулевыми точками, напряжения каждой фазы нагрузки, токи в каждой фазе и активную мощность, потребляемую цепью.  
По данным расчета построить векторную диаграмму.
3. Выполнить расчет токов и напряжений четырехпроводной цепи по данным варианта табл. 5.1, при этом  $Z_N = 0$ .
4. По данным расчета построить векторную диаграмму.
5. Разработать графическое представление алгоритма решения задания и написать программу.

Таблица 5.1

Вариант	Линейное напряжение	Количество элементов в фазах			Регулируемая фаза
		фаза А	фаза В	фаза С	
1	33	2	4	7	А
2	33	6	2	4	В
3	33	4	7	1	С
4	33	7	5	3	А
5	33	3	7	4	В
6	33	5	1	7	С

#### Последовательность выполнения работы

1. Собрать измерительные приборы по схеме рис. 5.7, а трехфазную нагрузку соединить в звезду без нулевого провода.
2. Установить в фазах приемника нагрузки в соответствии с данными табл. 5.1. С помощью вольтметра измерить фазные и линейные напряжения, а также напряжения смещения нейтрали. Включая токовую цепь амперметра и ваттметра в разрыв фазы А, затем фазы В и фазы С, измерить фазные токи и мощности  $P_1$  и  $P_2$ . Экспериментальные данные занести в табл. 5.2 и сравнить с результатами домашнего расчета.

Таблица 5.2

№ п.п	Режим работы	$U_{AB}$	$U_{BC}$	$U_{CA}$	$U_a$	$U_b$	$U_c$	$I_A$	$I_B$	$I_C$	$U_{nN}$	$P_1$	$P_2$	$P$
1.	Симметричный режим													
2.	Обрыв фазы													
3.	Короткое замыкание фазы													
4.	Сопротивление фазы увеличено													
5.	Сопротивление фазы уменьшено													
6.	Приемник с реактивной нагрузкой													
7.	Из домашнего задания													

Таблица 5.3

№ п.п	Режим работы	$U_{AB}$	$U_{BC}$	$U_{CA}$	$U_a$	$U_b$	$U_c$	$I_A$	$I_B$	$I_C$	$I_N$
1	Симметричный режим										
2	Обрыв фазы										
3	Сопротивление фазы увеличено										
4	Сопротивление фазы уменьшено										
5	Из домашнего задания										

3. Изменяя количество нагрузочных элементов в регулируемой фазе, повторить измерения по п. 2 для следующих режимов:

- а) симметричный режим – во всех фазах по 4 элемента;
- б) обрыв фазы;
- в) короткое замыкание фазы;
- г) сопротивление фазы увеличено – включены 2 резистивных элемента;
- д) сопротивление фазы уменьшено – включены 7 резистивных элементов.

4. Подключить к источнику питания приемник, состоящий из двух активных сопротивлений и конденсатора. Соединение выполнить так, чтобы емкостная нагрузка оказалась в регулируемой фазе. Измерить линейные и фазные напряжения и напряжение смещения нейтрали. Емкость конденсатора 20 – 40 мкФ.

5. По данным пп. 2 – 4 построить векторные диаграммы токов и напряжений и сделать вывод о влиянии неравномерности нагрузки на работу трехфазного потребителя, соединенного в звезду без нулевого провода.

6. Соединить нейтральную точку приемника и нейтральную точку источника питания и повторить все предыдущие опыты для четырехпроводной цепи, исключая режим короткого замыкания. Короткое замыкание при наличии нулевого провода является аварийным режимом!

Данные опытов занести в табл. 5.3.

7. По экспериментальным данным п. 6 построить векторные диаграммы токов и напряжений и сделать вывод о влиянии неравномерности нагрузки на работу трехфазного потребителя при соединении приемника в звезду с нейтральным проводом.

### **Вопросы к лабораторной работе**

1. Какова зависимость между линейными и фазными напряжениями и токами в симметричной трехфазной цепи, соединенной звездой?

2. Записать линейные и фазные напряжения трех фаз симметричной системы (мгновенные значения, комплексы действующих значений).

3. Как определить напряжение между нейтральными точками приемника и генератора?

4. Как определить токи в фазах и нейтральном проводе трехфазной симметричной системы?

5. Как определить токи в фазах и нейтральном проводе трехфазной несимметричной системы при симметричном источнике?

6. Чему равна сумма линейных напряжений трехфазной системы?

7. Для чего применяется нейтральный провод?

8. Как измеряется активная мощность в симметричной трехфазной системе?

9. Как изменится мощность, если симметричную трехфазную нагрузку переключить со звезды в треугольник?

10. Как изменится мощность, если симметричную трехфазную нагрузку переключить из треугольника в звезду?

11. Как измерить реактивную мощность симметричной трехфазной системы?

### **Литература**

[1, с. 169–188]; [2, с. 361–376]; [3, с. 191–200]; [4, с. 264–280], [6, с. 300–312, 317–319].

## Лабораторная работа № 6

### ПЕРЕХОДНЫЕ ПРОЦЕССЫ В ЛИНЕЙНЫХ ЦЕПЯХ С СОСРЕДОТОЧЕННЫМИ ПАРАМЕТРАМИ

#### Цели работы

Экспериментальное исследование переходных процессов в линейных цепях с сосредоточенными параметрами при включении или отключении источника напряжения. Определение влияния отдельных параметров на характер переходного процесса. Выбор параметров и экспериментальное исследование дифференцирующих и интегрирующих цепей. Разработать алгоритм решения задания и написать программу.

#### Основные теоретические положения

##### *А. Переходные процессы*

В электрических цепях, содержащих накопители энергии, при включении и выключении пассивных или активных ветвей, коротких замыканиях отдельных участков, внезапных изменениях параметров и других коммутациях возникают переходные режимы.

Теоретически можно считать, что процесс коммутации происходит мгновенно, т.е. на включение, выключение или переключение цепи время не затрачивается, однако переход от исходного режима цепи к последующему установившемуся происходит не мгновенно, а в течение некоторого времени. Объясняется это тем, что каждому состоянию цепи соответствует определенный запас энергии электрических и магнитных полей, переход к новому режиму связан с нарастанием или убыванием энергии этих полей. Энергия, запасенная в магнитном поле катушки, и энергия электрического поля емкости

$$W_L = \frac{Li^2}{2}, \quad W_C = \frac{Cu^2}{2}$$

не могут изменяться скачком. Действительно, скачкообразное изменение энергии привело бы к выделению в индуктивностях и емкостях бесконечно больших мощностей, что лишено физического смысла. Отсюда вытекают два закона коммутации:

1. В ветви с индуктивностью ток в момент коммутации сохраняет то значение, которое он имел до коммутации, и изменяется именно с этого значения.

2. В ветви с емкостью напряжение (заряд) сохраняет в момент коммутации то значение, которое было до коммутации, и изменяется именно с этого значения.

Обычно принимают, что коммутация происходит в момент времени  $t = 0$ , тогда

$$i_L(0_-) = i_L(0_+),$$



$$U_C(0_-) = U_C(0_+), \quad (6.1)$$

где  $i_L(0_-)$ ;  $U_C(0_-)$  – значения тока и напряжения до коммутации;

$i_L(0_+)$ ;  $U_C(0_+)$  – начальные значения после коммутации.

Следует отметить, что скачкообразно могут изменяться как токи в сопротивлениях и емкостях, так и напряжения на сопротивлениях и индуктивностях.

Значения токов в индуктивностях и напряжений на емкостях в цепи в первый момент после коммутации называются независимыми начальными условиями, так как они определяются из законов коммутации по схемам до включения или выключения ключей. Все остальные токи и напряжения на элементах цепи в первый момент после коммутации определяются из расчета схемы замещения для момента времени  $t = 0+$  и называются зависимыми начальными условиями.

Переходные процессы в одних случаях нежелательны и опасны (например, короткое замыкание в энергосистеме), в других случаях они представляют нормальный режим работы цепи (например, в системах автоматического регулирования, вычислительных устройствах, радиопередающих системах и т.д.).

Существуют различные методы анализа переходных процессов. В данной работе рассматривается классический метод.

Расчет переходного процесса классическим методом производится в следующем порядке:

1. Рассчитывается режим до коммутации, из которого определяются независимые начальные условия.

2. Составляется система дифференциальных уравнений, описывающая процесс в цепи после коммутации.

3. Находится общее решение системы однородных дифференциальных уравнений (свободные составляющие).

4. Находится частное решение системы неоднородных дифференциальных уравнений (установившийся режим).

5. По начальным условиям определяются постоянные интегрирования.

Характер переходного процесса определяется характером свободных составляющих, которые в свою очередь зависят от вида корней характеристического уравнения:

1. Корни вещественные неравные (отрицательные)  $p_1 = -\delta_1$ ,  $p_2 = -\delta_2$  и т.д. В этом случае

$$i_{cs} = \sum_{k=1}^{k=n} A_k e^{-\delta_k t} = \sum_{k=1}^{k=n} A_k e^{-\frac{t}{\tau_k}}.$$

Переходный процесс носит аperiodический характер.

Каждая свободная составляющая имеет вид экспоненты (рис. 6.1). Время переходного процесса зависит от коэффициента затухания  $\delta$ . Величина, обратная  $\delta$ , называется постоянной времени  $\tau$ , и представляет собой время, в течение которого значение свободной составляющей переходного процесса умень-

шится в  $e = 2,72$  раза. Величина  $\tau$  зависит от схемы и параметров. Так, для цепи с последовательным соединением  $r$  и  $L$   $\tau = \frac{L}{r}$ , а при последовательном соединении  $r$  и  $C$   $\tau = rC$ .

Кривые свободных составляющих переходного процесса проще всего построить, задавая времени  $t$  значения  $0, \tau, 2\tau, \dots$ . Если вещественных корней несколько, то результирующая кривая получается путем суммирования ординат отдельных слагаемых (рис. 6.2).



Рис.6.1



Рис.6.2

## 2.Корни вещественные, равные

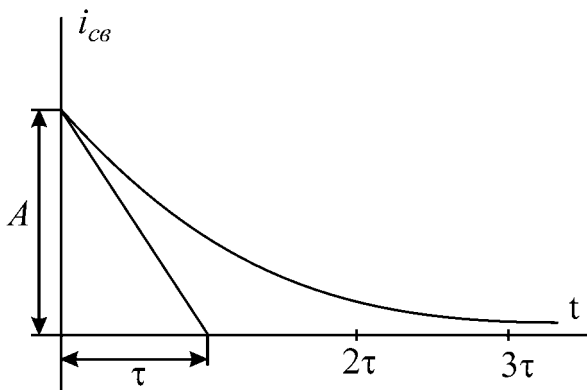
$$p_1 = p_2 = p; \tau = \left| \frac{1}{p} \right|; i_{cv} = (A_1 + A_2 t) e^{-\frac{t}{\tau}}.$$

## 3.Корни комплексно-сопряженные:

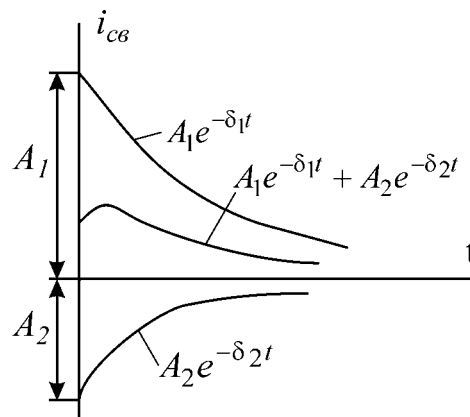
$$p_{1,2} = -\delta \pm j\omega_c;$$

$$i_{cv} = (A_1 \sin \omega_c t + A_2 \cos \omega_c t) e^{-\frac{t}{\tau}} = A e^{-\frac{t}{\tau}} \sin(\omega_c t + \psi),$$

где

$$A = \sqrt{A_1^2 + A_2^2}; \psi = \arctg \frac{A_2}{A_1}; \tau = \frac{1}{\delta}.$$

Характер переходного процесса – колебательный. Свободная составляющая имеет вид затухающей синусоиды с начальной фазой  $\psi$ . Огибающая колебаний

определяется кривой  $A e^{-\frac{t}{\tau}}$ . Чем больше  $\delta$ , тем быстрее затухает колебательный процесс. Период свободных колебаний  $T_c = \frac{2\pi}{\omega_c}$  определяется коэффициентом  $\omega_c$

при мнимой части корня и зависит от параметров цепи после комму-

тации. Колебательные процессы могут возникать в схемах, содержащих емкости и индуктивности, имеющие малые активные сопротивления. Построить кривую колебательного процесса удобно, рассчитав сначала точки огибающей экспоненты, а затем определив период  $T_c$ , в экспоненту и ее зеркальное отражение вписать синусоиду, сдвинув ее на соответствующий угол относительно начала координат (рис. 5.3).



Рис.6.3

При наличии корней разного вида соответствующие выражения суммируются. Например, один корень вещественный  $p_1 = -\delta_1$  и два корня комплексносопряженные  $i_{cv} = A_1 e^{-\delta_1 t} + e^{-\delta t} (A_2 \sin \omega_c t + A_3 \cos \omega_c t)$ .

Скорость затухания рассматриваемых колебаний принято оценивать декрементом или логарифмическим декрементом колебаний.

Декрементом колебаний  $\Delta$  называется отношение двух амплитудных значений напряжений или токов в моменты времени  $t$  и  $t + T_c$ , а логарифмическим декрементом колебаний – натуральный логарифм этого отношения

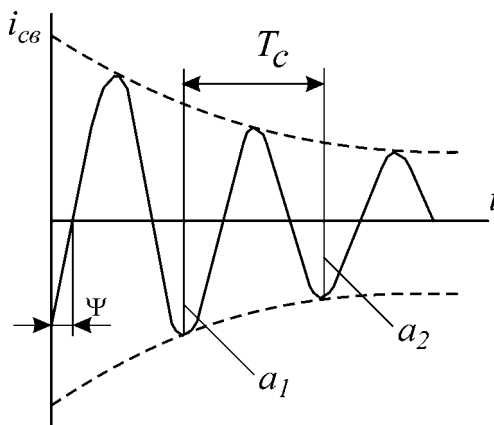
$\Delta = \frac{a_1}{a_2} = e^{\delta T_c}$ , т.е. логарифмический декремент колебаний это

$$\theta = \ln \frac{a_1}{a_2} = \delta T_c. \quad (6.2)$$

### **Б. Дифференцирующая цепь**

Дифференцирующей называется электрическая цепь, в которой выходная величина пропорциональна производной от входной величины. Простейшими дифференцирующими цепями могут служить цепи с емкостью или индуктивностью.

В цепи с емкостью

$$i_c(t) = C \frac{du_c(t)}{dt}$$

Принимая  $u_c(t)$  за входную величину, а ток  $i_c(t)$  – за выходную, получим дифференцирующую цепь.

В цепи с индуктивностью

$$u_L(t) = L \frac{di_L(t)}{dt}.$$

Принимая  $i_L(t)$  за входную величину, а  $u_L(t)$  – за выходную, получим дифференцирующую цепь.

Использовать ток как входную или выходную величину практически затруднительно, так как в первом случае необходимо иметь стабильный источник тока, а во втором для его измерения необходимо включить последовательно дополнительное сопротивление, которое оказывает влияние на процесс. Следовательно, входной и выходной величинами целесообразно выбирать напряжения, при этом используются  $rC$  - и  $rL$  - цепи (рис. 6.4, а и б).



Рис.6.4

На практике широкое распространение получила  $rC$ -цепь.

Условие, при котором  $rC$ -цепь выполняет операцию дифференцирования, вытекает из уравнения

$$u_1(t) = u_c(t) + u_r(t).$$

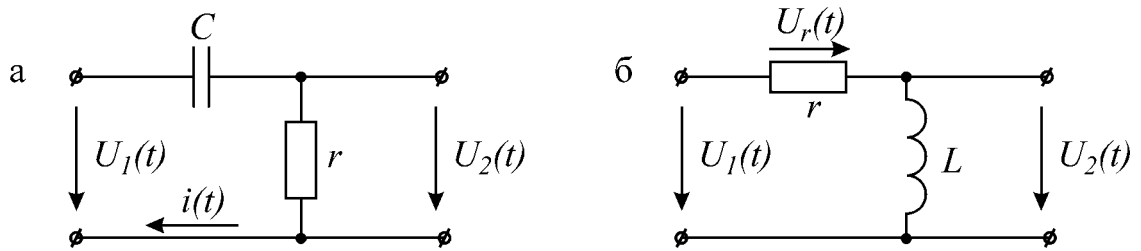
Если принять

$$u_r(t) \ll u_c(t), \quad (6.3)$$

то

$$u_c(t) \approx u_1(t).$$

При синусоидальном входном напряжении уравнение цепи в комплексной форме

$$\dot{U}_1 = \dot{U}_c + r\dot{I} = \left( r + \frac{1}{j\omega C} \right) \dot{I}.$$

По условию дифференцирования

$$r\dot{i} \ll \frac{1}{j\omega C} i,$$

тогда

$$r \ll \frac{1}{\omega C} \text{ или } rC = \tau \ll \frac{1}{\omega}. \quad (6.4)$$

При несинусоидальной форме напряжения  $U_1(t)$  условие дифференцирования должно быть выполнено для всех гармонических составляющих входного сигнала. При этом условием дифференцирования является

$$rC \ll \frac{1}{\omega_B},$$

где  $\omega_B$  – частота наивысшей гармоники, которой нельзя пренебречь.

Например, кривая напряжения прямоугольной формы определяется рядом

$$u(t) = \frac{4U_m}{\pi} \left[ \sin \omega t + \frac{1}{3} \sin 3\omega t + \dots \right] \quad (6.5)$$

Наивысшей расчетной частотой обычно полагают частоту 11-й гармоники. Поэтому

$$rC \leq \frac{1}{11\omega}. \quad (6.6)$$

Идеальное дифференцирование прямоугольного импульса показано на рис. 6.5 а, б. Амплитуда выходного сигнала  $u_2(t)$  бесконечно велика.



Рис.5.5



Рис.5.6

График напряжения  $u_2(t)$  на выходе реальной дифференцирующей цепи по-

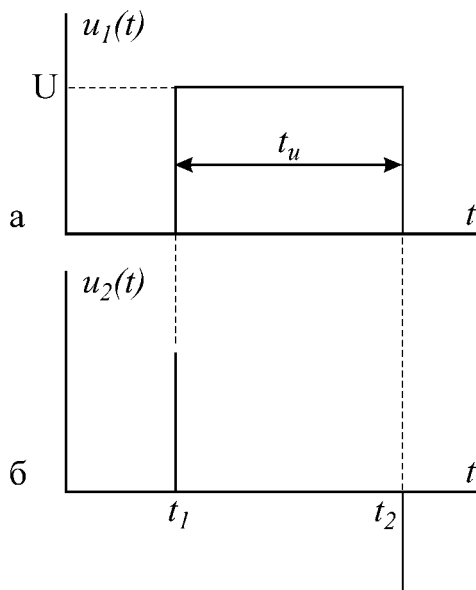
казан на рис. 6.6, б. Напряжение  $u_2(t)$  представляет собой импульсы экспоненциальной формы с чередующейся полярностью. За длительность выходного импульса принимают время, равное утроенному значению постоянной времени цепи  $t_{u\text{ вых}} \approx 3\tau$ . Амплитуда импульсов равна величине входного напряжения. Сравнение временных диаграмм реальной и идеальной дифференцирующей цепи (рис. 6.5, б и 6.6, б) показывает, что при уменьшении  $\tau$  длительность импульсов  $u_2(t)$  сокращается и кривая  $u_2(t)$  стремится по форме к производной входного напряжения. Дифференцирующая цепь называется еще укорачивающей, так как длительность выходных импульсов значительно меньше, чем входных.

### В. Интегрирующая цепь

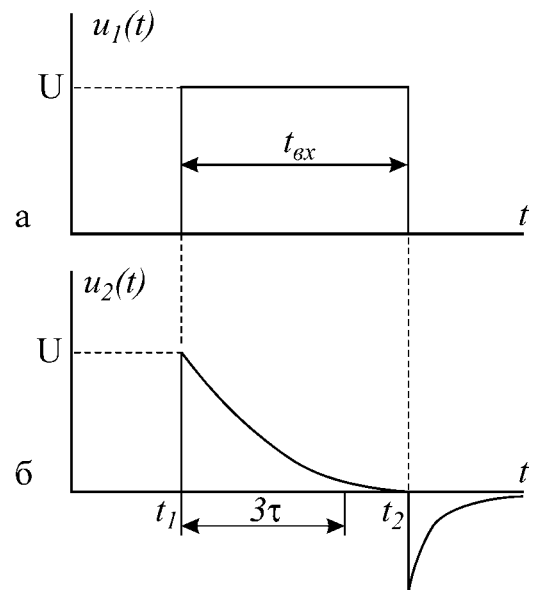
Интегрирующей называется электрическая цепь, в которой выходная величина пропорциональна интегралу от входной величины (рис. 6.7, а, б). Широкое применение на практике получила интегрирующая  $rC$ -цепь.



Рис.6.7

Напряжение на выходе

$$u_2 = \frac{1}{C} \int i dt. \quad (6.7)$$

Если напряжение на емкости составляет малую часть от напряжения на сопротивлении, то ток  $i(t)$  в цепи будет пропорционален входному напряжению:

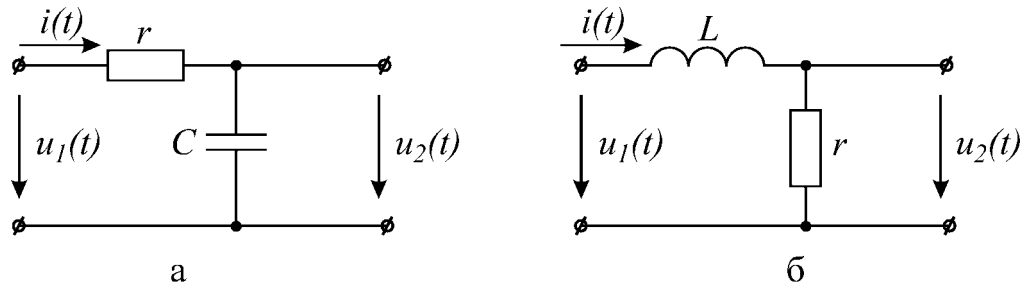
$$i(t) \approx \frac{u_1(t)}{r},$$

следовательно,

$$u_2(t) = u_c \approx \frac{1}{rC} \int u_1 dt. \quad (6.8)$$

Итак, при выполнении условия

$$u_c \ll u_r \text{ или } u_1 \approx u_r \quad (6.9)$$

цепь  $rC$  является интегрирующей.

Условие (6.9) для гармонического сигнала с частотой  $\omega$  можно записать

$$\frac{1}{\omega C} \ll r; \quad \frac{1}{\omega} \ll rC = \tau .$$

На практике принимается

$$C \geq \frac{10}{\omega r} . \quad (6.10)$$

При несинусоидальном сигнале условие (6.10) должно выполняться для гармонической составляющей наименьшей частоты  $\omega_H$ , т.е. частоты повторения входного сигнала.

В качестве примера рассматривается выходное напряжение интегрирующей  $rC$ -цепи при воздействии на вход прямоугольного импульса (рис. 6.8, а).



Рис.6.8

Выходное напряжение на емкости в интервале времени от  $t_1$  до  $t_2$  изменяется по закону

$$u_2(t) = U \left( 1 - e^{-\frac{t}{\tau}} \right).$$

Максимальное напряжение на выходе

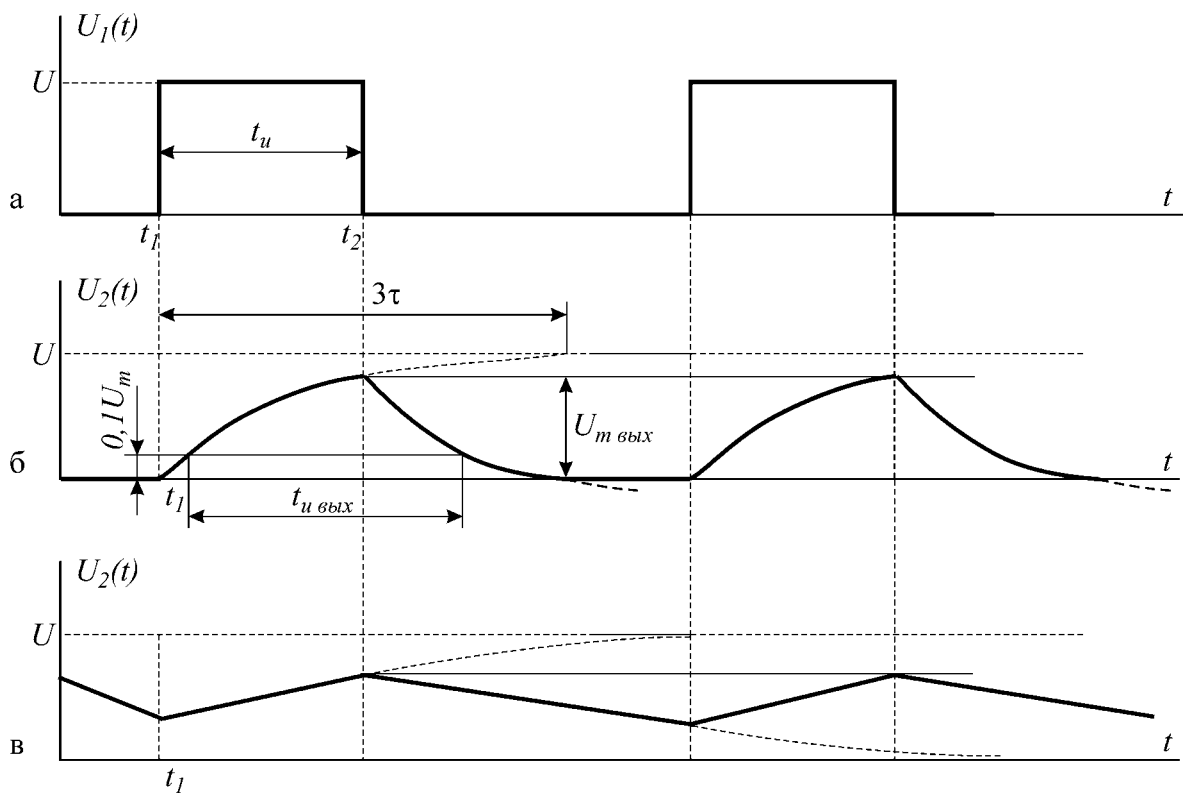
$$U_{m \text{ вых}} = U \left( 1 - e^{-\frac{t_u}{\tau}} \right).$$

При условии, что постоянная времени  $\tau$  цепи больше длительности входного импульса, выходное напряжение на участке  $t_1 - t_2$  меняется почти по линейному закону, т.е. выходное напряжение является интегралом входного напряжения прямоугольной формы.

Следует отметить, что чем больше  $\tau$ , тем точнее выполняется операция интегрирования (закон линейности), но выходное напряжение по величине значительно меньше входного (рис. 6.8, в).

Время  $t_{u \text{ вых}}$  измеряется на уровне  $0,1 U_{m \text{ вых}}$ , как это показано на рис. 6.8, б и в. Эта цепь называется еще удлиняющей, потому что длительность импульса на выходе получается больше длительности входного импульса.

### Домашнее задание

1. Изучить классический метод расчета переходных процессов в сложных электрических цепях.

2. Определить классическим методом ток в заданной цепи и напряжение на емкости при заряде конденсатора (схема на рис. 6.9 в соответствии с вариантом)

В качестве источника ЭДС в исследуемых цепях используется генератор прямоугольного напряжения (ГПН). Действие прямоугольного напряжения с амплитудой 10 В на нагрузку при длительности импульса, превышающей постоянную времени цепи, эквивалентно подключению цепи к источнику с постоянной ЭДС  $E = 10$  В.



Рис.6.9



Параметры схемы и определяемые величины даны в табл. 6.1 в соответствии с номером варианта.

Таблица 6.1

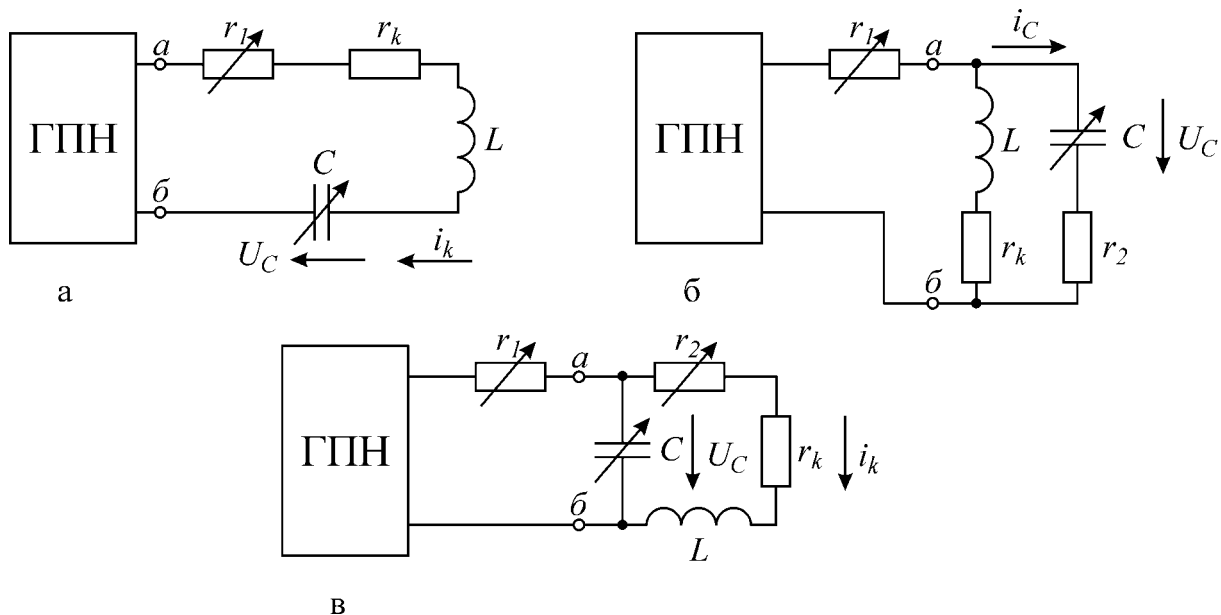
Вариант	Схема	Исходные данные					Определяемые величины			
		$r_1$ , (Ом)	$r_2$ , (Ом)	$C$ , (мкФ)	$r_H$ , (Ом)	$L$ , (Гн)			$\tau$	$T_c = \frac{2\pi}{\omega_c}$
1	а	100	0	1,0	100	0,14	$i_L(t)$	$u_c(t)$		
2	б	5000	30	0,25	100	0,14	$i_C(t)$	$u_c(t)$		
3	в	5000	30	0,25	100	0,14	$i_L(t)$	$u_c(t)$		
4	а	100	0	0,25	100	0,14	$i_L(t)$	$u_c(t)$		
5	б	5000	30	0,5	100	0,14	$i_C(t)$	$u_c(t)$		
6	в	5000	30	1,0	100	0,14	$i_L(t)$	$u_c(t)$		

3. Построить графики  $i(t)$  и  $u_c(t)$ .

4. Определить декремент и логарифмический декремент колебаний, а также частоту собственных колебаний.

5. Рассчитать сопротивление  $r = r_3$  (рис. 6.10,а) и постоянную времени  $\tau$  дифференцирующей цепи по формуле (6.6) в случае подачи на вход прямоугольного импульса длительностью 0,01с с амплитудой 10 В при частоте повторения  $f = 50$  Гц и емкости  $C = 0,5$  мкФ. Построить временные диаграммы напряжений на входе и выходе цепи.

6. Рассчитать емкость  $C$  (рис. 6.10, б) и постоянную времени по формуле (6.10), при которой rC-цепь является интегрирующей. На вход цепи поступает прямоугольный импульс длительностью 0,01 с с амплитудой 10 В при частоте повторения  $f = 50$  Гц и сопротивлении  $r_3 = 5800$  Ом. Построить временные диаграммы напряжений на входе и выходе:  $U_1(t)$  и  $U_2(t)$ .



Рис.6.10 Пояснения к лабораторной работе

В настоящей лабораторной работе исследуются переходные процессы при включении и переключении цепи одной из схем, представленных на рис. 6.9, а также формы сигналов на выходе дифференцирующей и интегрирующей цепей.

ГПН установлен на стенде, питание его осуществляется от переменного напряжения 220 В. Для получения напряжения от ГПН необходимо включить тумблер «вкл». Частота выходного напряжения ГПН  $f = 50$  Гц.

7. Разработать графическое представление алгоритма решения задания

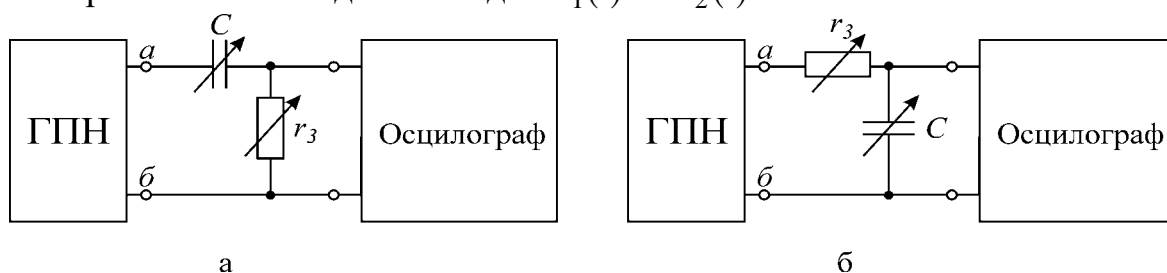
и написать программу.

### Последовательность выполнения лабораторной работы

1. Ознакомиться с рабочей инструкцией к осциллографу.
2. Включить осциллограф и подготовить его к работе.
3. Включить ГПН и зарисовать с экрана осциллографа форму кривой напряжения на клеммах «нагрузка». Определить амплитуду и длительность импульсов с помощью калибратора осциллографа (см. рабочую инструкцию к осциллографу).
4. Собрать схему заданного варианта, подключив ее к клеммам «нагрузка» ГПН. Зарисовать с экрана осциллографа кривые формы тока  $i(t)$  и напряжения на конденсаторе  $U_c(t)$ , заданные в домашнем задании (кривая тока снимается с активного сопротивления).
5. Измерить в мм по масштабной сетке осциллографа величину двух соседних амплитуд  $a_1$  и  $a_2$  затухающих колебаний напряжения на конденсаторе  $U_c(t)$  (рис. 6.3).
6. Определить длительность периода  $T_c$  собственных колебаний  $U_c(t)$ , увеличив размер изображения с помощью ручек управления осциллографа.
7. Вычислить частоту собственных колебаний по формуле  $f_c = \frac{1}{T_c}$  и логарифмический декремент колебаний  $\theta$  по формуле (6.2) и сравнить с рассчитанными в домашнем задании.
8. Изменяя  $r$  и  $C$ , выяснить влияние этих параметров на переходный процесс, т.е. на  $\tau$ ,  $T_c$ .
9. Собрать дифференцирующую цепь с емкостью  $C = 0,5$  мкФ и сопротивлением  $r = r_3$ , рассчитанным в домашнем задании, подключить к источнику (рис. 6.10, а). Срисовать форму выходного напряжения, определить амплитуду, длительность импульса и постоянную времени.
10. Проанализировать влияние  $r_3$  и  $C$  на форму выходного напряжения, для этого при  $C = 0,5$  мкФ установить  $r'_3 = 10 r_3$ . Срисовать форму выходного напряжения, определить амплитуду, длительность импульса и постоянную времени  $\tau$ . Сравнить с формой выходного напряжения, полученного в п.9.
11. Собрать интегрирующую цепь (рис. 6.10, б) с сопротивлением  $r = 5800$  Ом и емкостью  $C$ , полученными в домашнем задании. Срисовать форму выходного напряжения, определить амплитуду, длительность импульса и постоянную времени  $\tau$ .
12. Проанализировать влияние параметров интегрирующей цепи на форму выходного напряжения. Установить:
  - а)  $C = 0,5$  мкФ и  $r_3 = 5800$  Ом,
  - б)  $C = 5,0$  мкФ и  $r_3 = 5800$  Ом.Срисовать форму выходного напряжения и сравнить с формой выходного напряжения, полученного в п. 11.

## Вопросы к лабораторной работе

1. Законы коммутации.
2. Что понимают под принужденными и свободными составляющими токов и напряжений?
3. Составление уравнений для свободных токов и напряжений.
4. Составление характеристического уравнения и определение степени его.
5. Что понимают под начальными условиями? Как они определяются?
6. Какими могут быть корни характеристического уравнения?
7. Определение постоянных интегрирования.
8. Характер свободного процесса при одном корне.
9. Характер свободного процесса при двух вещественных неравных корнях.
10. Характер свободного процесса при двух вещественных равных корнях.
11. Характер свободного процесса при двух комплексных сопряженных корнях.
12. Порядок расчета переходного процесса классическим методом.
13. Методы расчета переходных процессов.
14. Анализ переходного процесса при коротком замыкании в контуре  $rL$  при воздействии на него постоянной ЭДС.
15. Постоянная времени контура  $rL$ , влияние сопротивления на время переходного процесса.
16. Анализ переходного процесса при включении контура в цепь синусоидального напряжения.
17. Анализ переходного процесса в разветвленной цепи при наличии одного реактивного элемента.
18. Включение контура  $rLC$  на постоянную ЭДС (корни комплексные).
19. Включение контура  $rLC$  на постоянную ЭДС (корни вещественные).
20. Влияние активного сопротивления  $r$  в контуре  $rLC$  на вид переходного процесса.
21. Определение постоянной времени графически и аналитически.
22. Постоянные времени заряда и разряда конденсатора. Их физический смысл.
23. Зависимость напряжения и тока от времени при заряде и разряде конденсатора.
24. Дифференцирующая цепь, физический смысл процессов, происходящих в дифференцирующей цепи.
25. Определить условие, при котором  $rC$ -цепь является дифференцирующей.
26. Форма кривой напряжения на выходе дифференцирующей  $rC$ -цепи при подаче на вход прямоугольных импульсов, ее зависимость от длительности входного импульса и постоянной времени цепи.
27. Возможно ли идеальное дифференцирование в цепи  $rC$ ?
28. Условие дифференцирования  $rC$ -цепи при несинусоидальном входном сигнале.
29. Условие, при котором  $rL$ -цепь является дифференцирующей.

30. Форма кривой напряжения на входе дифференцирующей  $rL$ -цепи при подаче на вход прямоугольных импульсов, ее зависимость от длительности входного импульса и постоянной времени цепи.

31. Интегрирующая цепь. Физический смысл процессов, происходящих в интегрирующей цепи.

32. Определить условие, при котором  $rC$ -цепь является интегрирующей. Выбор  $r$  и  $C$  интегрирующей цепи.

33. Форма кривой напряжения на выходе интегрирующей цепи при подаче на вход прямоугольного импульса, ее зависимость от длительности входного импульса и постоянной времени цепи.

34. Определить условие, при котором  $rC$ -цепь является интегрирующей. Выбор  $r$  и  $L$  интегрирующей цепи.

35. Форма кривой напряжения на выходе интегрирующей  $rL$ -цепи при подаче на вход прямоугольного импульса, ее зависимость от длительности входного импульса и постоянной времени цепи.

36. Применение интегрирующих и дифференцирующих цепей.

37. Почему дифференцирующую цепь называют укорачивающей, а интегрирующую – удлиняющей цепью?

38. Преимущества и недостатки классического метода расчета переходных процессов.

39. Имеются ли какие-либо принципиальные ограничения по применению классического метода расчета переходных процессов в линейных цепях?

## Литература

[1, с. 234–250]; [2, с. 427–458]; [3, с. 206–209]; [4, с. 303–337, 313–319]; [5, с. 134, 168–197.]

## Лабораторная работа № 7

### ИССЛЕДОВАНИЕ ЧЕТЫРЕХПОЛЮСНИКА

#### Цели работы

Опытное определение А-параметров четырехполюсника, характеристических сопротивлений и постоянной передачи, построение физически реализуемой схемы замещения четырехполюсника. Разработать алгоритм решения задания и написать программу.

#### Основные теоретические положения

Четырехполюсником называется электрическая цепь или часть цепи, сколько угодно сложная по своему составу и конфигурации, имеющая две внешних пары зажимов. К одной паре зажимов (входной) обычно подсоединяется источник энергии, к другой паре (выходной) – потребитель.

В работе исследуется линейный пассивный четырехполюсник при подключении его к источнику синусоидального напряжения. Уравнения четырехполюсника в системе А- параметров имеют вид

$$\begin{aligned} \dot{U}_1 &= A_{11}\dot{U}_2 + A_{12}\dot{I}_2; \\ \dot{I}_1 &= A_{21}\dot{U}_2 + A_{22}\dot{I}_2, \end{aligned} \quad (7.1)$$

где положительные направления токов и напряжений выбраны согласно рис.7.1.



Рис.7.1

Комплексные коэффициенты  $A_{11}$ ,  $A_{12}$ ,  $A_{21}$ ,  $A_{22}$  зависят от рабочей частоты и схемы соединения элементов четырехполюсника. Четырехполюсник называется обратимым, если выполняется теорема обратимости, т.е. отношение комплекса напряжения на входе к току на выходе не зависит от того, какая из двух пар зажимов является входной и какая выходной:

$$\frac{\dot{U}_1}{\dot{I}_2} = \frac{\dot{U}_2}{\dot{I}_1}. \quad (7.2)$$

Для обратимых четырехполюсников имеет место равенство

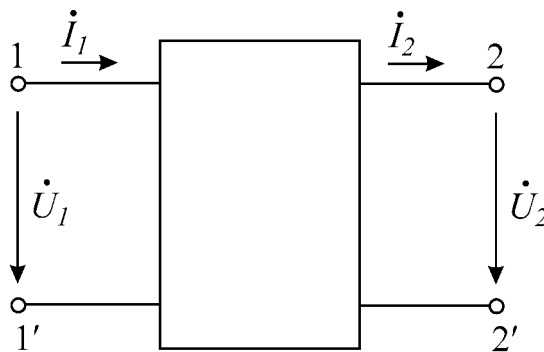
$$A_{11}A_{22} - A_{12}A_{21} = 1, \quad (7.3)$$

которое может быть выведено из (7.2). Поэтому для обратимых четырехполюсников только три из четырех параметров являются независимыми; четвертый коэффициент связан с остальными условиями (7.3).

Исследуемый четырехполюсник, как и все линейные пассивные четырехполюсники, обратим.

В зависимости от нагрузки различают разные режимы работы четырехполюсника. Режим короткого замыкания зажимов 2-2' соответствует подключению к этим зажимам нагрузки с нулевым сопротивлением. Для этого режима используются обозначения  $\dot{U}_{1K}$ ,  $\dot{I}_{1K}$ , и тогда

$$Z_{1K} = \frac{\dot{U}_{1K}}{\dot{I}_{1K}}, \quad (7.4)$$

где  $Z_{1K}$  – входное сопротивление четырехполюсника со стороны зажимов 1-1' при замкнутых накоротко зажимах 2-2'.

В режиме холостого хода, когда на зажимах 2-2' нет нагрузки,  $\dot{I}_2 = 0$ . Для этого режима используются обозначения  $\dot{U}_{1X}$ ,  $\dot{I}_{1X}$ , и тогда

$$Z_{1X} = \frac{\dot{U}_{1X}}{\dot{I}_{1X}}, \quad (7.5)$$

где  $Z_{1X}$  – входное сопротивление четырехполюсника со стороны зажимов 1-1' в режиме холостого хода.

Теперь поменяем местами входные и выходные зажимы, подключив источник к зажимам 2-2'. В режиме короткого замыкания зажимов 1-1'  $\dot{U}_1 = 0$ . Для этого режима пользуются обозначениями  $\dot{U}_{2K}$ ,  $\dot{I}_{2K}$ , тогда

$$Z_{2K} = \frac{\dot{U}_{2K}}{\dot{I}_{2K}}, \quad (7.6)$$

т.е.  $Z_{2K}$  – входное сопротивление четырехполюсника со стороны зажимов 2-2' при замкнутых накоротко контактах 1-1'. Аналогично

$$Z_{2X} = \frac{\dot{U}_{2X}}{\dot{I}_{2X}}, \quad (7.7)$$

– входное сопротивление четырехполюсника со стороны зажимов 2-2' в режиме холостого хода.

Сопротивления (7.4)–(7.7) можно определить экспериментально с помощью амперметра, вольтметра и ваттметра. Например, по показаниям вольтметра и

амперметра определяются действующие значения  $U_{1K}$ ,  $I_{1K}$  при закороченных зажимах 2-2'. Затем рассчитывается полное сопротивление

$$Z_{2K} = \frac{\dot{U}_{2K}}{\dot{I}_{2K}}, \quad (7.8)$$

Используя показания ваттметра  $P_{1K}$  из известного соотношения

$$U_{1K} I_{1K} \cos \varphi_{1K} = P_{1K}, \quad (7.9)$$

определяется коэффициент мощности, после чего находится и фаза  $\varphi_{1K}$ . Тогда комплекс искомого сопротивления (8.4) запишется в показательной форме

$$Z_{1K} = z_{1K} e^{j\varphi_{1K}}. \quad (7.10)$$

Аналогично находятся и сопротивления (7.5)–(7.7). Заметим только, что по величине  $\cos \varphi_{1K}$  нельзя судить о знаке  $\varphi_{1K}$ , так как  $\cos \varphi_{1K} = \cos(-\varphi_{1K})$ . Для определения знака  $\varphi_{1K}$  включается дополнительная емкость, как показано на рис.7.3.

По найденным сопротивлениям (8.4)–(8.7) определяются коэффициенты четырехполюсника:

$$\begin{aligned} A_{11} &= \sqrt{\frac{Z_{1X}}{Z_{2X} - Z_{2K}}}; & A_{12} &= A_{11} Z_{2K}; \\ A_{21} &= \frac{A_{11}}{Z_{1X}}; & A_{22} &= \frac{A_{2X}}{Z_{1X}} A_{11}. \end{aligned} \quad (7.11)$$

Рассмотренный метод определения коэффициентов  $A_{11}$ ,  $A_{12}$ ,  $A_{21}$  и  $A_{22}$  называют методом холостого хода и короткого замыкания.

Характеристическими называются два сопротивления  $Z_{1C}$  и  $Z_{2C}$ , обладающие следующим свойством: входное сопротивление четырехполюсника со стороны зажимов 1-1' при подключении к зажимам 2-2' сопротивления  $Z_{2C}$  равно  $Z_{1C}$ , и наоборот, при подключении к зажимам 1-1' сопротивления  $Z_{1C}$  входное сопротивление четырехполюсника со стороны зажимов 2-2' равно  $Z_{2C}$ .

Режим работы четырехполюсника, нагруженного соответствующим характеристическим сопротивлением, называется согласованным.

Характеристические сопротивления могут быть определены по формулам:

$$Z_{1C} = \sqrt{Z_{1K} Z_{1X}}, \quad Z_{2C} = \sqrt{Z_{2K} Z_{2X}}. \quad (7.12)$$

Еще одним характеристическим параметром является постоянная передачи  $g$ , которая определяется соотношением

$$e^g = \sqrt{A_{11} A_{22}} + \sqrt{A_{12} A_{21}}. \quad (7.13)$$

Величина  $g$  комплексная:

$$g = a + jb, \quad (7.14)$$

где вещественная составляющая  $a$  называется коэффициентом затухания, мнимая составляющая  $b$  – коэффициентом фазы.

Для вычисления  $g$ , согласно (8.13), следует вычислить комплекс

$$\sqrt{A_{11}A_{22}} + \sqrt{A_{12}A_{21}} = Ae^{j\varphi}, \quad (7.15)$$

представив его в показательной форме. С учетом (7.13), (7.14) получим

$$e^a e^{jb} = Ae^{j\varphi}, \quad (7.16)$$

откуда

$$b = \varphi; \quad a = \ln A, \text{ Нп.} \quad (7.17)$$

Величина  $b$  измеряется в градусах или радианах,  $a$  выражается в неперах или децибелах. Затуханию в один непер соответствует уменьшение амплитуды и действующего значения напряжения и тока в  $e = 2,718$  раза. При вычислении по формуле (7.17) получаем  $a$  в неперах. Неперы и децибелы связаны между собой соотношением  $1 \text{ Дб} = 0,115 \text{ Нп}$ .

Рассмотрим согласованный режим работы четырехполюсника. В этом случае связь между комплексами токов и напряжений на входе и выходе задается соотношениями:

$$\dot{U}_1 = \sqrt{\frac{Z_{1C}}{Z_{2C}}} \dot{U}_2 e^g; \quad \dot{I}_1 = \sqrt{\frac{Z_{2C}}{Z_{1C}}} \dot{I}_2 e^g, \quad (7.18)$$

а для модулей действующих значений

$$U_1 = \sqrt{\frac{z_{1C}}{z_{2C}}} U_2 e^a; \quad I_1 = \sqrt{\frac{z_{2C}}{z_{1C}}} I_2 e^a. \quad (7.19)$$

Все входящие в формулу (7.19) величины чисто вещественные.

Для симметричных четырехполюсников  $Z_{1C} = Z_{2C}$ , поэтому выражение (7.18) переписется в виде

$$\dot{U}_1 = \dot{U}_2 e^g, \quad \dot{I}_1 = \dot{I}_2 e^g. \quad (7.20)$$

Обозначив  $\dot{U}_1 = U_1 e^{j\varphi_{U1}}$ ,  $\dot{U}_2 = U_2 e^{j\varphi_{U2}}$ ,  $\dot{I}_1 = I_1 e^{j\varphi_{I1}}$ ,  $\dot{I}_2 = I_2 e^{j\varphi_{I2}}$  на основе (7.20), получим

$$\frac{U_1}{U_2} e^{j(\varphi_{U1} - \varphi_{U2})} = e^a e^{jb}; \quad \frac{I_1}{I_2} e^{j(\varphi_{I1} - \varphi_{I2})} = e^a e^{jb},$$



откуда для симметричного четырехполюсника

$$\frac{U_1}{U_2} = \frac{I_1}{I_2} = e^a; \quad \varphi_{U_1} - \varphi_{U_2} = \varphi_{i_1} - \varphi_{i_2} = b. \quad (7.21)$$

Выражения (7.21) раскрывают физический смысл коэффициентов  $a$  и  $b$ ; величина  $e^a$  показывает, во сколько раз величины тока и напряжения на выходе четырехполюсника меньше, чем соответствующие значения на входе, т.е. во сколько раз затухает сигнал, проходя через четырехполюсник, работающий в согласованном режиме. Коэффициент фазы показывает, каков фазовый сдвиг между напряжением на входе и выходе, или между током на входе и выходе в согласованном режиме (не путать с фазовым сдвигом между напряжением и током!).

Отметим, что исследуемый в лабораторной работе четырехполюсник несимметричный, и для расчета согласованного режима необходимо пользоваться формулами (7.18), (7.19).

Для любого четырехполюсника можно составить две эквивалентные схемы замещения, которые представлены на рис.7.2. В соответствии со своей конфигурацией они получили название Т-образной и П-образной схем.



Рис.7.2

Как для Т-, так и для П-образной схемы легко установить связь между коэффициентами четырехполюсника и параметрами схемы замещения. Для Т-образной схемы

$$Z_1 = \frac{A_{11} - 1}{Y_0}; \quad A_{12} = Z_1 + Z_2 + Z_1 Z_2 Y_0;$$

$$Y_0 = A_{21}; \quad A_{22} = 1 + Y_0 Z_2; \quad Z_2 = \frac{A_{22} - 1}{Y_0}. \quad (7.22)$$

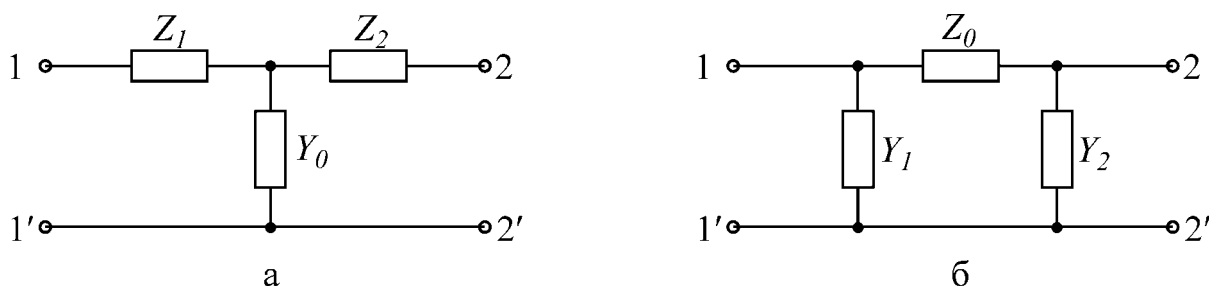
Для П-образной схемы

$$Z_0 = A_{12}; \quad Y_1 = \frac{A_{22} - 1}{Z_0}; \quad Y_2 = \frac{A_{11} - 1}{Z_0}. \quad (7.23)$$

### Последовательность выполнения работы

1. Начертить табл. 7.1 и 7.2. Собрать схему (рис. 7.3) и провести опыты холостого хода и короткого замыкания при питании четырехполюсника как со стороны входных, так и со стороны выходных зажимов.

Таблица 7.1

$U_{1K}$	$I_{1K}$	$P_{1K}$	Знак $\varphi_{1K}$	$\cos\varphi_{1K}$	$\varphi_{1K}$	$Z_{1K}$	$Z_{1K}$

$U_{1X}$	$I_{1X}$	$P_{1X}$	Знак $\varphi_{1X}$	$\cos\varphi_{1X}$	$\varphi_{1X}$	$Z_{1X}$	$Z_{1X}$

$U_{2K}$	$I_{2K}$	$P_{2K}$	Знак $\varphi_{2K}$	$\cos\varphi_{2K}$	$\varphi_{2K}$	$Z_{2K}$	$Z_{2K}$

$U_{2X}$	$I_{2X}$	$P_{2X}$	Знак $\varphi_{2X}$	$\cos\varphi_{2X}$	$\varphi_{2X}$	$Z_{2X}$	$Z_{2X}$

Таблица 7.2

$U_1$	$I_1$	$P_1$	Знак $\varphi_1$	$\varphi_1$	$Z_{BX1}$	$Z_{BX1}$	$U_2$	$I_2$

В каждом опыте необходимо измерить ток, напряжение и активную мощность со стороны источника питания, выяснить знак угла  $\varphi$  между напряжением и током и занести результаты в табл. 7.1. Для определения знака угла  $\varphi$  служит емкость  $C$ . После того, как произведена запись показаний всех приборов, к питающим зажимам четырехполюсника подключают небольшую емкость и следят за изменением входного тока. Если ток возрастает, то входное сопротивление четырехполюсника имеет емкостный характер и угол  $\varphi$  отрицательный, если ток уменьшается, то входное сопротивление имеет индуктивный характер, т.е. угол  $\varphi$  положительный.

Определить по опытным данным комплексные сопротивления  $Z_{1K}$ ,  $Z_{1X}$ ,  $Z_{2K}$ ,  $Z_{2X}$ , заполнив табл. 7.1. Напряжение источника может быть выбрано равным 60 В.

2. Выполнить расчет характеристических сопротивлений  $Z_{1C}$ ,  $Z_{2C}$  согласно выражениям (7.12).



Рис.7.3

3. Подобрать сопротивление  $Z_{2C}$  и подключить его к зажимам 2-2'. Снять данные  $U_1, I_1, P_1, U_2, I_2$ , определить характер входного сопротивления  $Z_{ex1} = z_{ex1} e^{j\varphi_1}$  и занести результаты в табл. 7.2. Заполнить табл. 7.2 до конца, рассчитав  $Z_{ex1}$ . Проверить наличие равенства  $Z_{ex1} = Z_{1C}$ .

4. Рассчитать коэффициенты четырехполюсника  $A_{11}, A_{12}, A_{21}, A_{22}$  и постоянную передачи  $g$  по формулам (7.11), (7.14)–(7.17). Проверить выполнение равенства (7.3).

5. Пользуясь опытными данными  $U_1, I_1$  пункта 3 и найденными величинами  $a, Z_{1C}, Z_{2C}$ , вычислить  $U_2, I_2$  по формулам (7.19). Сравнить результаты с данными табл.7.2.

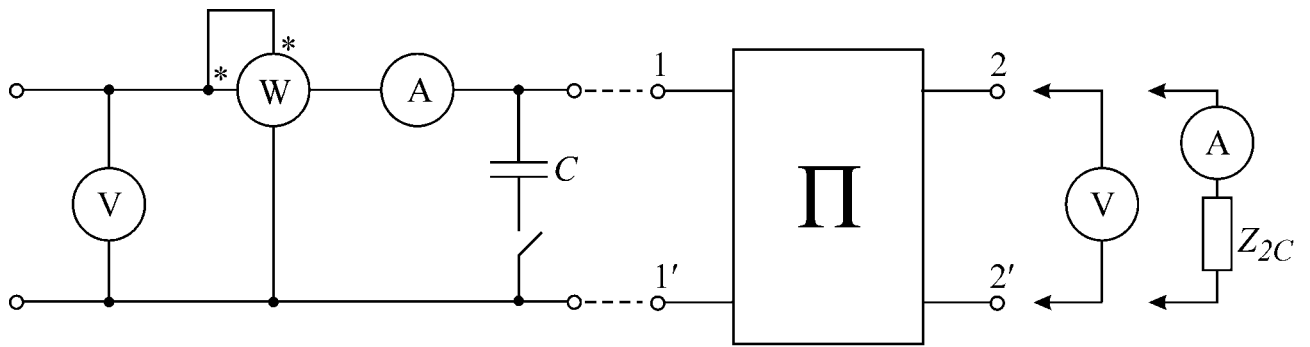
6. Определить параметры физически реализуемой схемы замещения четырехполюсника.

### Вопросы к лабораторной работе

1. Является ли исследуемый четырехполюсник обратимым, симметричным? Почему?
2. Что называется характеристическими параметрами четырехполюсника? Сформулируйте определения.
3. Каков физический смысл составляющих  $a$  и  $b$  постоянной передачи  $g$ ?
4. Какой режим работы четырехполюсника называется согласованным? Каковы соотношения между током и напряжением для этого режима?
5. Какие методы применяются для теоретического и экспериментального определения коэффициентов?

### Литература

[1, с.132-154]; [2, с.233-254]; [4, с.9-26]; [5, с.388-398]; [6, с.324-335 с.338-342].

## Лабораторная работа № 8

### ИССЛЕДОВАНИЕ ОДНОРОДНОЙ ЛИНИИ В УСТАНОВИВШЕМСЯ РЕЖИМЕ

#### Цели работы

Наблюдение основных режимов работы линии, исследование частотных свойств входного сопротивления. Разработать алгоритм решения задания и написать программу.

#### Основные теоретические положения

Анализ процессов передачи электромагнитной энергии сигналов в виде волн напряжения и тока, изучение электрических характеристик линии и, следовательно, всестороннее выявление передающих свойств ее имеют большое практическое значение.

Как известно, в качестве типового испытательного воздействия широко используется гармоническое воздействие. При гармоническом воздействии на линию значительно упрощается задача выявления передающих свойств линии, а именно: остается найти законы изменения амплитуды и фазы синусоидальных колебаний с изменением расстояния по длине линии в установившемся режиме. Кроме того, знание реакции линии на гармоническое воздействие позволяет выявить ее частотные свойства.

#### Режимы работы линии

Уравнения передачи линии с произвольной нагрузкой в установившемся режиме при синусоидальном воздействии имеют вид

$$\begin{aligned} \dot{U} &= \dot{U}_2 \operatorname{ch} \gamma x + Z_B \dot{I}_2 \operatorname{ch} \lambda x, \\ \dot{I} &= \dot{I}_2 \operatorname{ch} \gamma x + \frac{1}{Z_B} \dot{U}_2 \operatorname{ch} \lambda x, \end{aligned} \quad (8.1)$$

где  $\dot{U}$ ,  $\dot{I}$  – комплексы напряжения и тока линии в сечении, находящемся на расстоянии  $x$  от конца линии (рис. 8.1);  $\dot{U}_2$ ,  $\dot{I}_2$  – комплексы напряжения и тока в конце линии;  $\gamma$  – постоянная распространения;  $Z_B$  – волновое сопротивление линии. Уравнения (8.1) позволяют вычислить напряжение  $\dot{U}_1$  и ток  $\dot{I}_1$  в начале линии, если положить  $x = l$ , где  $l$  – длина линии.

Волновое сопротивление  $Z_B$  определяется из выражения

$$Z_B = \sqrt{\frac{r_0 + j\omega L_0}{g_0 + j\omega C_0}},$$

где  $r_0$ ,  $L_0$ ,  $g_0$ ,  $C_0$  – первичные параметры линии;  $\omega$  – частота генератора, питающего линию.



Рис.8.1

Постоянная распространения представляет собой величину комплексную ( $\gamma = \alpha + j\beta$ ) и рассчитывается из выражения

$$\gamma = \sqrt{(r_0 + j\omega L_0)(g_0 + j\omega C_0)} = \alpha + j\beta,$$

где  $\alpha$  – коэффициент ослабления;  $\beta$  – коэффициент фазы. Причем  $\beta = 2\pi/\lambda$ , где  $\lambda$  – длина волны.

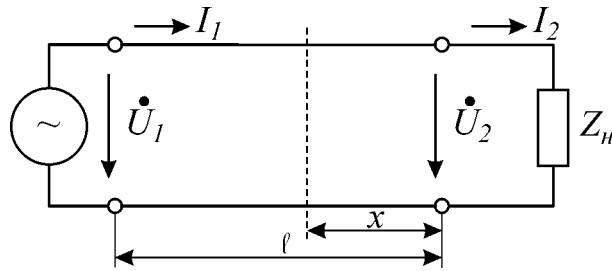
Если выполняются условия  $\omega L_0 \gg r_0$ ,  $\omega C_0 \gg g_0$  (что обыкновенно имеет место на высоких частотах), то такую линию считают линией без потерь.

Для линии без потерь  $Z_B = \sqrt{\frac{L_0}{C_0}}$ ,  $\gamma = j\omega\sqrt{L_0 C_0} = j\beta$ .

Уравнения передачи линии без потерь имеют вид

$$\begin{aligned} \dot{U}_1 &= \dot{U}_2 \cos \beta l + jZ_B \dot{I}_2 \sin \beta l, \\ \dot{I}_1 &= \dot{I}_2 \cos \beta l + j \frac{\dot{U}_2}{Z_B} \sin \beta l. \end{aligned} \quad (8.2)$$

Из уравнений передачи (8.1) следует, что входное сопротивление линии равно

$$Z_{BX} = \frac{\dot{U}_1}{\dot{I}_1} = \frac{\dot{U}_2 \operatorname{ch} \gamma l + Z_B \dot{I}_2 \operatorname{sh} \gamma l}{\dot{I}_2 \operatorname{ch} \gamma l + \frac{1}{Z_B} \dot{U}_2 \operatorname{sh} \gamma l}. \quad (8.3)$$

Для линии без потерь из уравнений (8.2) следует

$$Z_{BX} = \frac{\dot{U}_1}{\dot{I}_1} = \frac{\dot{U}_2 \cos \beta l + jZ_B \dot{I}_2 \sin \beta l}{\dot{I}_2 \cos \beta l + j \frac{\dot{U}_2}{Z_B} \sin \beta l}. \quad (8.4)$$

В зависимости от сопротивления нагрузки  $Z_H$ , на которое нагружена линия, могут иметь место следующие режимы работы линии:

- а) холостого хода ( $Z_H = \infty$ ,  $\dot{I}_2 = 0$ ),
- б) короткого замыкания ( $Z_H = 0$ ,  $\dot{U}_2 = 0$ ),
- в) согласованной нагрузки ( $Z_H = Z_B$ ,  $\dot{U}_2 = Z_B \dot{I}_2$ ),
- д) несогласованной нагрузки ( $Z_H \neq Z_B$ ),
- г) чисто реактивной нагрузки ( $Z_H = \pm jx$ ).

Коэффициент отражения по напряжению  $\dot{p}_u$  определяется из выражения

$$\dot{p}_u = \frac{Z_H - Z_B}{Z_H + Z_B}$$

где  $Z_H$  – комплексное сопротивление нагрузки;

$Z_B$  – комплексное волновое сопротивление.

В режиме согласования отражение от конца линии отсутствует.

Распределение действующих значений напряжений и токов вдоль линии без потерь при различных режимах работы представлено на рис. 8.2 – 8.4, там же даны графики изменения входного сопротивления в зависимости от длины линии.

В режиме холостого хода (рис. 8.2) наблюдаются стоячие волны (волны с узлами и пучностями) вдоль линии. Уравнения в режиме х.х. получаются из уравнений передачи линии без потерь (8.2), если принять в них  $\dot{I}_2 = 0$ . Аналогично и для входного сопротивления (8.4).

Если к генератору подключить разомкнутую линию длиной менее четверти длины волны, то такая линия может быть заменена емкостью. Линия длиной в четверть длины волны имеет входное сопротивление, равное нулю, т.е. ведет себя аналогично идеальному последовательному контуру, настроенному в резонанс. Линия длиной от  $\lambda/4$  до  $\lambda/2$  представляется индуктивностью. Линия длиной в  $\lambda/2$  имеет неограниченно большое входное сопротивление, т.е. аналогична идеальному контуру, настроенному в резонанс, и т.д. Разумеется, в каждом сечении  $\dot{I} = \dot{U}/Z_{BX}$ , где  $Z_{BX}$  – входное сопротивление линии в данном сечении.

В режиме короткого замыкания  $\dot{U}_2 = 0$ . Уравнения передачи и выражение входного сопротивления для этого режима получаются из (8.2) и (8.4). Соответствующие зависимости представлены на рис. 8.3.

При нагрузке линии на чисто реактивное сопротивление в линии образуются стоячие волны, так же как и в режимах холостого хода и короткого замыкания. Это очевидно, так как чисто реактивное сопротивление можно заменить эквивалентным отрезком линии, короткозамкнутым или разомкнутым в зависимости от характера реактивного сопротивления. Например, емкость можно заменить разомкнутым отрезком линии длиной  $\lambda/4$ , а индуктивность – короткозамкнутым отрезком линии длиной менее  $\lambda/4$  и т.д.

Если нагрузка представляет собой идеальную индуктивность, то узлы и пучности смещаются влево, в сторону генератора, а при емкостной нагрузке – вправо, в сторону нагрузки (рис.8.4 и 8.5).



Рис.8.2



Рис.8.3

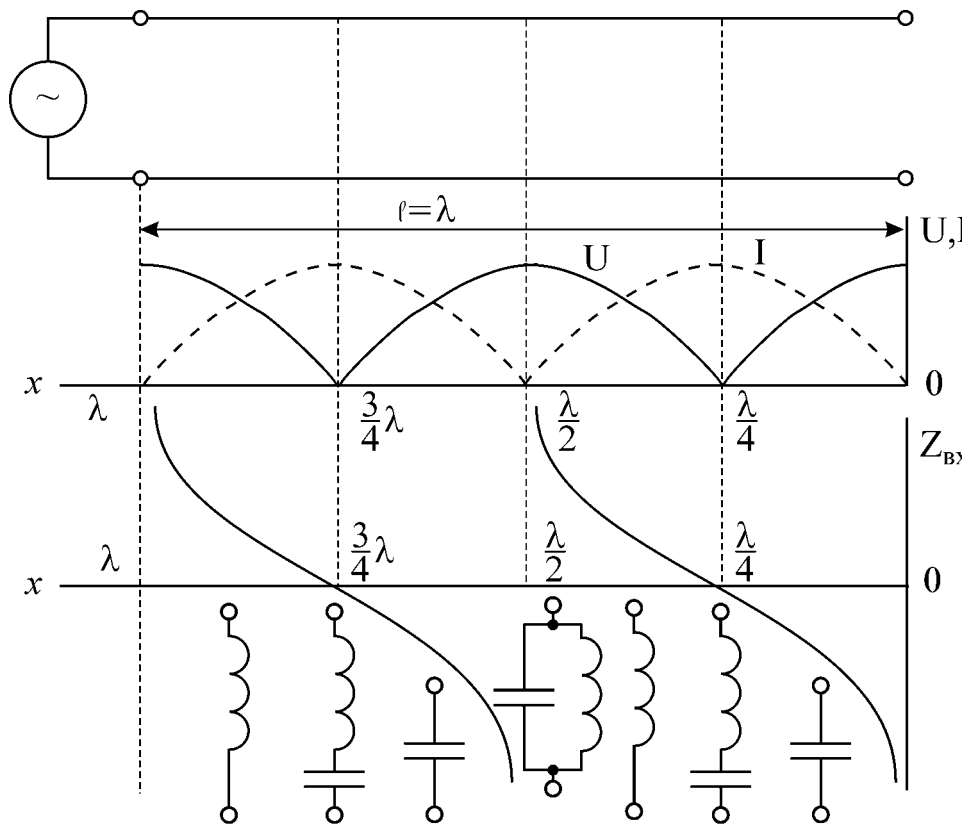

Рис.8.4

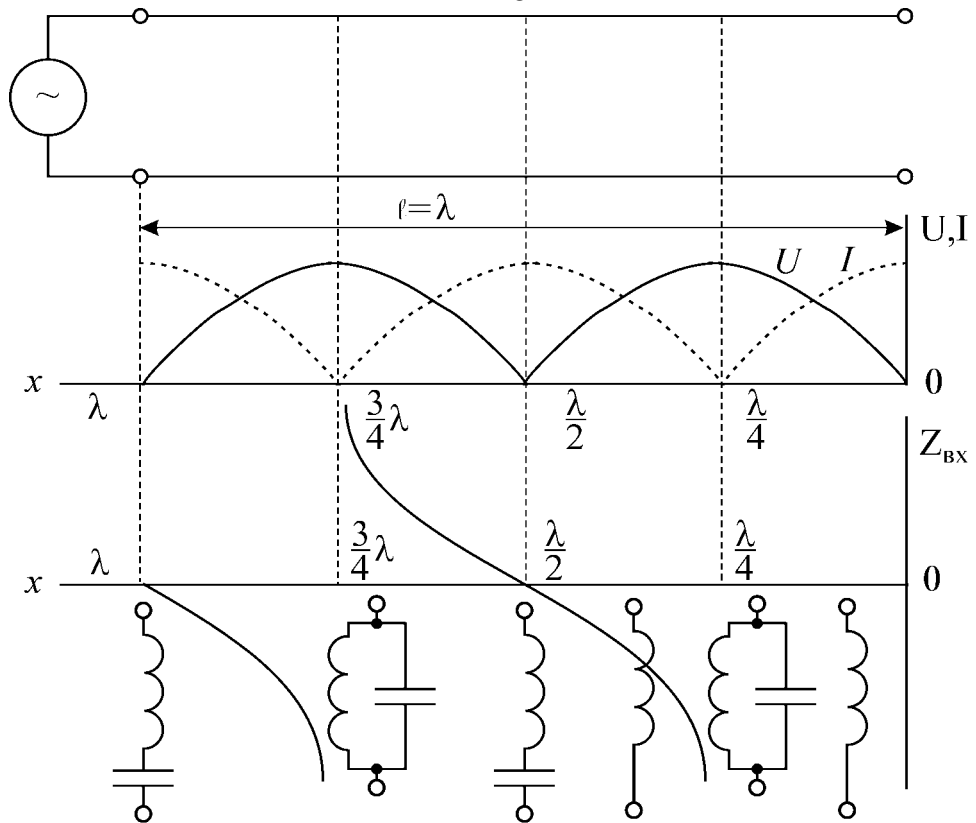

Рис.8.5

Следует заметить, что при наличии потерь ток и напряжение в точках линии, соответствующих узлам, не равны нулю. При  $Z_H = Z_B$  в линии имеют место только падающие волны (рис. 8.6).

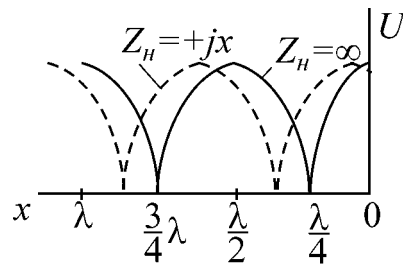

Рис.8.6

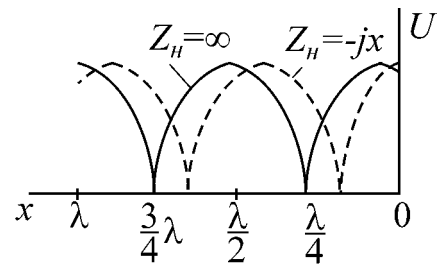
При нагрузке линии сопротивлением, не равным волновому, в линии наблюдаются смешанные волны. Чем больше разница между сопротивлением нагрузки  $Z_H$  и волновым сопротивлением  $Z_B$ , тем больше разница между напряжением в пучности  $U_{\max}$  и во впадине  $U_{\min}$ . Если известны  $U_{\max}$  и  $U_{\min}$ , например, из эксперимента, то легко подсчитать коэффициент отражения по напряжению  $p_u$ , коэффициент бегущей волны (КБВ) и коэффициент стоячей волны (КСВ) из выражений

$$p_u = \frac{U_{\max} - U_{\min}}{U_{\max} + U_{\min}};$$

$$K_B = \frac{U_{\min}}{U_{\max}}; \quad K_C = \frac{1}{K_B}.$$

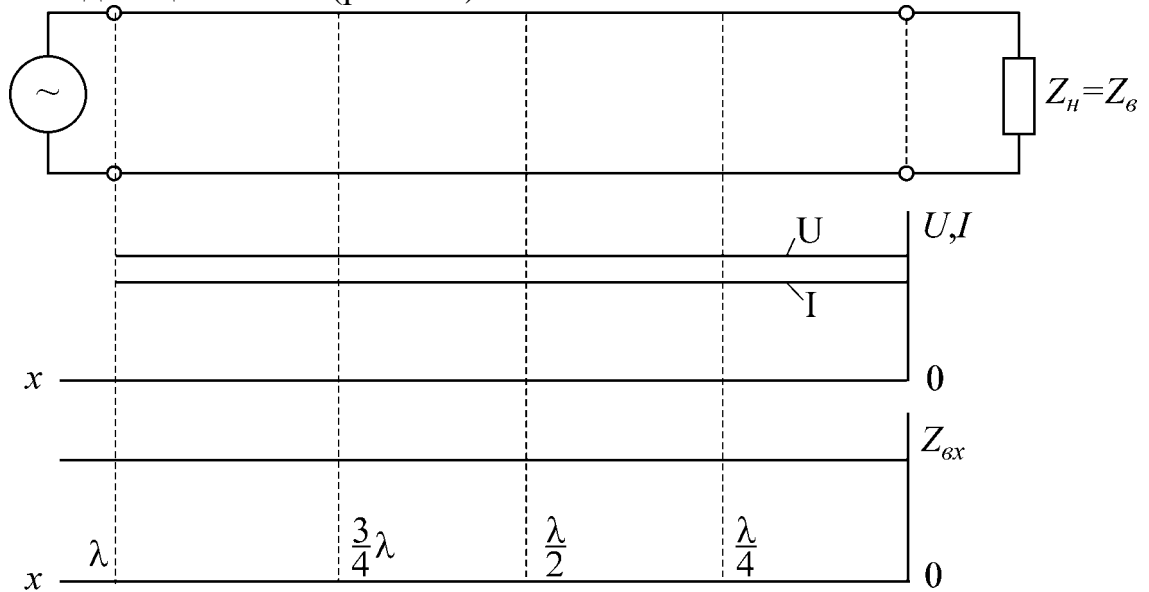

## Частотные свойства входного сопротивления линии в режиме холостого хода и короткого замыкания

Знание величин входных сопротивлений короткого замыкания  $Z_{KЗ}$  и холостого хода  $Z_{ХХ}$  линии и их зависимости от длины линии и частоты дает возможность более глубоко изучить электрические свойства линии. Входные сопротивления короткого замыкания  $Z_{KЗ}$  и холостого хода  $Z_{ХХ}$  при изменении длины линии и постоянной частоте при неизменном  $\beta$  или при изменении частоты и при неизменной длине линии будут изменяться волнообразно, причем колебания, соответствующие двум рядом находящимся максимумам или минимумам на кривой входного сопротивления, находятся в фазе, т.е. имеет место следующее равенство:

$$\left. \begin{aligned} 2\beta_1 l_1 - 2\beta_2 l_2 = 2\pi \\ \beta_1 - \beta_2 = \pi/l \end{aligned} \right\} \text{— при постоянной длине линии } l;$$

$$\left. \begin{aligned} 2\beta l_1 - 2\beta l_2 = 2\pi \\ l_1 - l_2 = \pi/\beta = \lambda/2 \end{aligned} \right\} \text{— при постоянной частоте.}$$

Последнее соотношение показывает, что максимумы (соответственно минимумы) чередуются через полволны. Аналогичные рассуждения можно провести, анализируя выражения (8.4) для входного сопротивления при произвольной нагрузке.

Частотные характеристики входного сопротивления, снятые на поврежденной линии, используются для определения места повреждения или для определения места включения какой-либо неоднородности в линии, которые вызывают волнообразное изменение входного сопротивления. Исследуя частотную характеристику входного сопротивления, можно зафиксировать два следующих друг за другом максимума или минимума, соответствующих частотам  $f_1$  и  $f_2$ . В этом случае

$$\beta_2 - \beta_1 = 2\pi \left( \frac{f_2}{v_2} - \frac{f_1}{v_1} \right) = \frac{\pi}{l_0},$$

где  $l_0$  — место повреждения или место включения неоднородности. Отсюда

$$l_0 = \frac{v_1 v_2}{2(v_1 f_2 - v_2 f_1)}.$$

При малом расхождении частот  $f_1$  и  $f_2$  фазовые скорости почти одинаковы:  $v_1 = v_2 = v_\phi$  и

$$l_0 = \frac{v_\phi}{2(f_2 - f_1)}. \quad (8.5)$$

Скорость распространения электромагнитной волны заданной частоты  $f$ , т.е.

фазовую скорость  $v_\phi$  можно определить, зная коэффициент фазы  $\beta$ :

$$v_\phi = \frac{2\pi f}{\beta} \lambda f \quad (8.6)$$

Коэффициент фазы  $\beta$  легко определяется, если известны первичные параметры линии  $L_0, C_0$ :  $\beta = \omega\sqrt{L_0C_0}$

### Описание лабораторного макета

Осуществление в лабораторных условиях опытов на линиях длиной в десятки и сотни километров практически возможно только при условии замены действительной линии с распределенными параметрами искусственной линией, составленной обычно из звеньев с сосредоточенными параметрами, т.е. искусственной линией задержки. Электромагнитная волна распространяется вдоль линии с конечной скоростью  $v_\phi$ . Следовательно, искусственная линия представляет собой линию задержки, причем время задержки  $\tau$  для прохождения волной всей линии данной длины определится как

$$\tau = \frac{l}{v_\phi}$$

Линия без потерь представляет собой идеальную линию задержки, для которой

$$\tau = l\sqrt{L_0C_0},$$

так как

$$v_\phi = \frac{1}{\sqrt{L_0C_0}}.$$

Искусственная длинная линия должна содержать большое количество звеньев, так как чем больше звеньев, тем более схожи процессы, происходящие в ней, с процессами моделируемой линии.

Задержка, даваемая искусственной линией, определяется из выражения

$$\tau = n\sqrt{L_0C_0},$$

где  $n$  – число звеньев,  $L_0, C_0$  – параметры звена. Следовательно, искусственная линия, состоящая из  $n$  звеньев, будет эквивалентна линии такой длины, которая имеет погонную индуктивность  $L_0$ , погонную емкость  $C_0$  и время прохождения которой равно  $n\sqrt{L_0C_0}$ . Очевидно, что если время задержки, создаваемое линией равно периоду колебаний  $T$  напряжения питающего генератора, то расстояние, проходимое сигналом за это время, равно длине волны  $\lambda$ . Поэтому для искусственной линии можно записать, что она эквивалентна линии длиной  $\lambda$ , т.е.

$$\lambda = l_{ЭКВ} = c \cdot n\sqrt{L_0C_0},$$

где  $c = 3 \cdot 10^8$  м/с – скорость света.

Таким образом, если к искусственной линии, состоящей из  $n$  звеньев и имеющей параметры  $L_0$  и  $C_0$  в каждом звене, подвести частоту  $f = 1/(n\sqrt{L_0C_0})$ , то на всех звеньях линии уложится одна длина волны, а если подвести частоту вдвое меньшую, то уложится полволны и т.д.



Рис.8.7

В лаборатории исследование волновых процессов производится на многозвенной однородной цепной схеме, составленной из 16 П-образных четырехполюсников (рис. 8.7), которая моделирует линию с малыми потерями. На панели имеются дополнительная индуктивность  $L_H$  и емкость  $C_H$ , которые используются в качестве реактивной нагрузки. От каждого звена имеется отвод, все звенья пронумерованы (0 – 16), причем нумерация производится с конца линии. Модель линии питается от звукового генератора, частота которого может изменяться плавно от 20 Гц до 20 кГц. Измерение напряжения вдоль линии осуществляется с помощью электронного вольтметра. Входной ток измеряется с помощью миллиамперметра магнитоэлектрической системы с выпрямителем.

### Домашнее задание

1. Изучить теорию вопроса по данной теме.
2. Выполнить предварительный расчет.
3. Нарисовать таблицы 15.2, 15.3.
4. Разработать графическое представление алгоритма решения задания и написать программу.

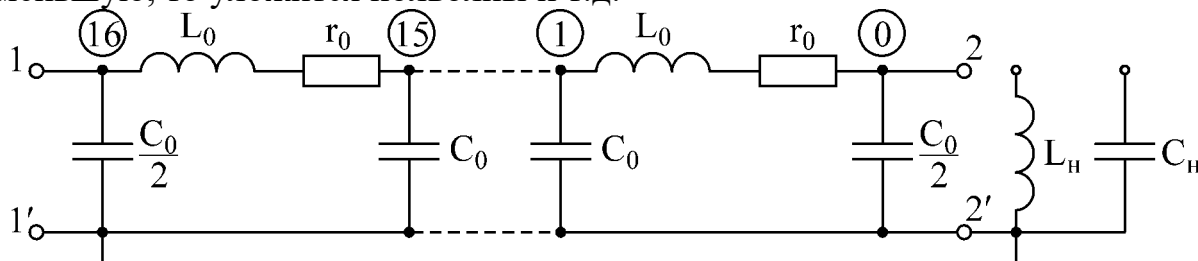
### Предварительный расчет

1. По исходным данным табл. 8.1 рассчитать длину  $l$  линии, которой эквивалентна данная искусственная линия, содержащая 16 звеньев. Определить частоту  $f$ , при которой на линии укладывается одна длина волны ( $n = 16$ ), рассчитать длину волны  $\lambda$ , получающуюся при частоте  $f$ .

2. Сравнить активное сопротивление  $r_0$  с величиной  $\omega L_0$ . Если  $\omega L_0$  окажется  $> r_0$  хотя бы в 5–10 раз, то такую линию можно считать линией без потерь. Активную проводимость  $g_0$  считать пренебрежимо малой.

3. Рассчитать волновое сопротивление  $Z_B$  и постоянную  $\gamma$  данной линии.

4. Рассчитать и построить кривые распределения действующих значений напряжения вдоль линии для режимов холостого хода и короткого замыкания,

если напряжение в пучности равно 3 В ( $U_{\max} = 3\text{В}$ ). Достаточно произвести расчет для одной четверти длины волны  $\lambda/4$ , остальная часть кривой строится симметрично. Результаты расчета свести в табл. 8.2.

5. Рассчитать и построить зависимость входных сопротивлений холостого хода и короткого замыкания от длины линии.

6. Начертить закон распределения напряжения и входного сопротивления для случая согласованной нагрузки.

7. Построить кривые  $U = f(l)$  при нагрузке линии на реактивное индуктивное и на емкостное сопротивление, если  $L_H = L_0$ ,  $C_H = C_0$ .

8. Рассчитать частоты, при которых на линии укладывается

$$\lambda, \frac{15}{16}\lambda, \frac{14}{16}\lambda, \dots, \frac{2}{16}\lambda, \frac{1}{16}\lambda.$$

Результаты расчета свести в табл. 8.3.

9. Разработать графическое представление алгоритма решения задания и написать программу.

### Последовательность выполнения работы

1. Проверить соответствие макета варианту домашнего задания.
2. Собрать цепь по схеме рис. 8.8.



Рис.8.8

3. Провести калибровку звукового генератора, подготовить к измерениям ламповый вольтметр.

4. На генераторе установить частоту  $f$ , получившуюся в п.1 предварительного расчета (т.е. частоту, при которой на линии укладывается одна волна  $\lambda$ ). Установить напряжение  $U = 3\text{В}$ . Медленно вращая лимб “частота генератора” в обе стороны, найти в районе частоты  $f$  положение, при котором миллиамперметр показывает минимум. Найденная частота и является той частотой, при которой на линии укладывается одна волна.

5. Подключить потенциальный конец вольтметра  $V_2$  поочередно ко всем точкам линии и снять распределение действующих значений напряжения вдоль линии. Результаты занести в табл. 8.2.

6. Уменьшить напряжение  $V_1$  до нуля (частота, установленная на генераторе остается без изменения), закоротить линию на конце. Вольтметр  $V_2$  подключить к точке 4 линии. Установить на вольтметре  $V_1$ , такое напряжение, при котором  $V_2$  показывает  $U = 3\text{В}$  (в короткозамкнутой линии в точке 4 будет пучность

напряжения, поскольку на конце – узел). Измерить распределение напряжения и занести в табл. 8.2.

7. Замкнуть линию на сопротивление, равное волновому ( $Z_H = Z_B$ ), на вольтметре  $V_1$  установить напряжение  $U = 3 В$ . Снять зависимость  $U = f(x)$ .

8. Замкнуть линию на емкость. Снять зависимость  $U = f(x)$ .

9. То же при замыкании на индуктивность.

10. Снять зависимость входного сопротивления линии при различных режимах ( $Z_H = 0$ ,  $Z_H = \infty$ ,  $Z_H = Z_B$ ) от отношения длины волны к длине линии. Для этого следует уменьшать частоту генератора, поддерживая при этом  $U_1 = 2 В = \text{const}$ . Устанавливать поочередно частоты  $f$ ,  $\frac{15}{16}f$ ,  $\frac{14}{16}f, \dots, \frac{2}{16}f$ ,  $\frac{1}{16}f$ .

Результаты измерений занести в табл. 15.3. По измеренным значениям  $U$  и  $I$  рассчитать входное сопротивление и построить графики.

11. Уменьшить напряжение  $U_1$  генератора до нуля. Закоротить линию на расстоянии  $l_0$  (согласно варианту домашнего задания), оставив в линии  $n_0$  звеньев.

12. Установить на лимбе “частота генератора” частоту 500 Гц,  $U_1 = 2 В$ .

13. Увеличивая частоту, зафиксировать две следующие друг за другом частоты  $f_1$  и  $f_2$ , соответствующие максимальным (или минимальным) показаниям миллиамперметра.

14. По формуле 8.6 рассчитать  $v_\phi$ .

Таблица 8.1

Вариант	1	2	3	4	5	6
$L_0$ , мкГн/Ом	620	630	615	600	610	615
$C_0$ , пФ/км	21200	20800	21000	18700	20500	20000
$r_0$ , Ом/км	1,1	1,2	1,0	1,0	1,0	1,2
$n_0$	15	14	13	12	13	12

Таблица 8.2

Дли- на ли- нии	Напряжение									
	рассчитано теоретически					получено в эксперименте				
	х.х.	к.з.	$Z_H = Z_0$	$Z_H = jX$	$Z_H = -jX$	х.х.	к.з.	$Z_H = Z_0$	$Z_H = jX$	$Z_H = -jX$
1/16										
2/16										
3/16										
.....										
15/16										

15. По формуле 8.5 определить место повреждения, т.е.  $l_0$ .

### Обработка результатов измерения

1. Построить на миллиметровке кривые напряжения вдоль линии при всех нагрузках.
2. Рассчитать  $p_u$  и  $K_B$  для всех режимов.
3. Рассчитать и построить кривые входных сопротивлений по результатам, полученным в п.10.
4. Сравнить результаты, полученные экспериментально, с аналогичными результатами, полученными теоретически. Сделать выводы.

### Основные вопросы к лабораторной работе

1. Какие вопросы рассматриваются в данной лабораторной работе?
2. При каких условиях в линии существует режимы бегущей волны, стоячих волн и режим смешанных волн?
3. Как определить частоты, при которых длина заданной линии равна  $\lambda/4$ ,  $\lambda/2$ ,  $\lambda$  и т.д. ?
4. Как определить параметры линии опытным путем?
8. Как определить входное сопротивление линии без потерь и с потерями при различных видах нагрузки ( $Z_H = \infty$ ,  $Z_H = 0$ ,  $Z_H \neq 0$ )?
9. Каким образом определяется место повреждения или место включения неоднородности в линию?

### Литература

[1, с.344–360]; [2, с.329–360]; [3. с.282–302]; [5, с.379–455].

Частотная зависимость входного сопротивления линии

Таблица 8.3

<i>Рассчитано по эксп. данным</i>			<i>Получено в эксперименте</i>						<i>Рассчитано теоретически</i>			<i>f,</i> <i>кГц</i>	<i>l</i> <i>λ</i>
$Z_H = Z_B$	<i>к.з.</i>	<i>х.х.</i>	$Z_H = Z_B$		$Z_H = 0$		$Z_H = \infty$		$Z_H = Z_B$	<i>к.з.</i>	<i>х.х.</i>		
$Z_{BX}$	$Z_{BX}$	$Z_{BX}$	U (В)	I (мА)	U (В)	I (мА)	U (В)	I (мА)	$Z_{BX}$	$Z_{BX}$	$Z_{BX}$		
													0
													1/16
													2/16
													3/16
													4/16
													5/16
													6/16
													7/16
													8/16
													9/16
													....
													16/16





## Литература

1. Зевеке Г.В., Ионкин П.А., Нетушил А.В., Страхов С.В. Основы теории цепей. – М.: Энергоатом, 1989.
2. Атабеков Г.И. Теоретические основы электротехники. – М.: Энергия, 1978.
3. Атабеков Г. И. Основы теории цепей. – М.: Энергия, 1970.
4. Нейман Л. Р., Демирчян Н. С. Теоретические основы электротехники. – М.: Энергия, 1976.
5. Афанасьев Б. П., Гольдин О. Е., Кляцкий И. Теория линейных электрических цепей. – М.: Высш. шк., 1973.
6. Зернов Н. В., Карпов В. Г. Теория радиотехнических цепей. – М.: Энергия, 1972.
7. Алтунина З.Е. Расчет цепей переменного тока графоаналитическим методом. – Мн.: МРТИ, 1979.

## Содержание

<i>Порядок выполнения лабораторных работ</i> по курсу АВТОМАТИЗИРОВАННОЕ ПРОЕКТИРОВАНИЕ ЭЛЕКТРИЧЕСКИХ ЦЕПЕЙ .....	3
<i>Лабораторная работа №1. ИССЛЕДОВАНИЕ МЕТОДОМ НАЛОЖЕНИЯ ЦЕПИ ПОСТОЯННОГО ТОКА</i> .....	9
<i>Лабораторная работа №2. ИССЛЕДОВАНИЕ ЦЕПИ ПОСТОЯННОГО ТОКА МЕТОДОМ УЗЛОВЫХ НАПРЯЖЕНИЙ И МЕТОДОМ ЭКВИВАЛЕНТНОГО ГЕНЕРАТОРА</i> .....	16
<i>Лабораторная работа №3А. ИССЛЕДОВАНИЕ ПРОСТЫХ ЦЕПЕЙ СИНУСОИДАЛЬНОГО ТОКА</i> .....	23
<i>Лабораторная работа №3Б. ИССЛЕДОВАНИЕ РАЗВЕТВЛЕННОЙ ЦЕПИ СИНУСОИДАЛЬНОГО ТОКА</i> .....	34
<i>Лабораторная работа №4. ИССЛЕДОВАНИЕ РЕЗОНАНСА В ОДИНОЧНЫХ КОЛЕБАТЕЛЬНЫХ КОНТУРАХ</i> .....	42
<i>Лабораторная работа №5. ИССЛЕДОВАНИЕ ТРЕХФАЗНОЙ СИСТЕМЫ ПРИ СОЕДИНЕНИИ ЗВЕЗДОЙ</i> .....	57
<i>Лабораторная работа №6. ПЕРЕХОДНЫЕ ПРОЦЕССЫ В ЛИНЕЙНЫХ ЦЕПЯХ С СОСРЕДОТОЧЕННЫМИ ПАРАМЕТРАМИ</i> .....	66
<i>Лабораторная работа №7. ИССЛЕДОВАНИЕ ЧЕТЫРЁХПОЛЮСНИКА</i> .....	79
<i>Лабораторная работа №8. ИССЛЕДОВАНИЕ ОДНОРОДНОЙ ЛИНИИ В УСТАНОВИВШЕМСЯ РЕЖИМЕ</i> .....	86
<i>Литература</i> .....	99